COMOVENTES FESTAS Á PRINCESA ISABEL — PAGINA 12

VITÓRIA UDENISTA NA ELEIÇÃO DA UNE — PAGINA 3

O MÉXICO FORA DA CONFERÊNCIA — PAGINA 2

FLAMENGO, 6 AMÉRICA, 2 — PAGINA 9

Edição de Hoje: 12 PÁGINAS 50 Centavos

Diario Carioca

Fundador: J. E. DE MACEDO SOARES

Terça-Feira 30 DE JULHO DE 1946

ANO XIX — RIO DE JANEIRO — Diretor: HORACIO DE CARVALHO JUNIOR — PRAÇA TIRADENTES N.º 77 — N.º 5.550

INSTALADA ONTEM A CONFERENCIA DE PAZ, TRAVA-SE SUA PRIMEIRA LUTA POLITICA

Contra a Violência

J. E. DE MACEDO SOARES

Se tivessemos tempo e vagar para coisas miudas, talvez fizessemos um estudo da mentalidade do senador Carlos Prestes, que funciona num outro planeta, transportando o homem de moralidade média para as esféras de um estranho imoralismo. Os vespertinos de ontem transcreveram declarações de Prestes em São Paulo. O leitor observa imediatamente, não só a extravagância do raciocinio, como, sobretudo, a falsidade dos fatos que lhe servem de apoio.

Com efeito, o senador Prestes afirmou calmamente aos nossos confrades paulistas: "— Foi assim que conseguimos a anistia, a liberdade de imprensa e outras conquistas". Ora, ninguém esqueceu ainda que a imprensa democrática se libertou por si mesma quando Prestes ainda gemia na cadeia, recusando-se o ditador Vargas a ouvir falar sequer em anistia para os criminosos de 1935. Somente depois de enfraquecido pela campanha da grande imprensa do Rio de Janeiro é, que o ditador Vargas examinou o assunto, sendo a anistia uma inconfundivel conquista dessa imprensa na luta contra a ditadura.

O teor em que Prestes se refere à democracia é nada mais nada menos do que ridiculo. O chefe comunista inculca-se um grande democrata, declara-se a serviço da "democracia" moscovita e proclama-se o magno catalizador de todas as opiniões democráticas... contanto que se comprometam passivamente a servir os interesses politicos e econômicos de Moscou!

Prestes finge ignorar e passa por cima da cruel tirania asiática que, na Russia, substituiu a autocracia dos tzares. Raciocina como se houvesse liberdade de opinião, de consciência, de locomoção e de localização nos vastos territorios sob a ditadura do Partido Comunista. E promete aos brasileiros uma "democracia" nos moldes de Moscou; e, enquanto isso, exige as garantias de um regime jurídico verdadeiramente democrático para, à sua sombra, estabelecer no país, pela violência, um regime de poderes totalitários.

Não ficam, porém, nêsse confusionismo doentio as reflexões do chefe comunista. No seu órgão partidário, avizinham-se protestos veementes contra medidas policiais que o alvejam e não menos veementes invectivas contra os seus adversários, aos quais não deseja senão decuplicadas brutalidades. A leitura do órgão prestista evoca a incoerência, a obscuridade, a insensatez das camadas mais incultas da sociedade, não lhe faltando a acidez demagógica na algaravia do mais triste fanatismo.

Tôdas essas considerações tendem a mostrar a incompetência do senador Prestes para chefiar um partido politico. O seu servilismo russo mostra a falta de imaginação e a impudência da ignorância que o aflige. Se os partidos democráticos, nestas horas conturbadas da situação mundial, pudessem escolher um chefe aceitavel para brandir o estandarte da revolução social no Brasil, supomos que não poderiam escolher melhor que o mesmo senador Prestes.

A inteligência nos levaria, pois, a garantirmos o funcionamento legal do partido prestista e até ajudá-lo, em caso de necessidade, para que não se perca o padrão de uma politica ignominiosa de violência e opressão a serviço de uma potência estrangeira. Por isso, não compreendemos muito bem a guerra de alfinetes que o chefe de Policia está movendo ao órgão prestista, dificultando-lhe a circulação, num sistema de ameaças.

A atitude do sr. Pereira Lira compromete o govêrno, que só é verdadeiramente forte enquadrado nas atribuições legais. As medidas policiais inconfessaveis são como cócegos na onça. Não a reprimem nem contêm. Apenas põem de seu lado as pessoas que honram o primado da inteligência. A técnica da contra-propaganda Prestes, Vargas ou Borghi, é outra. O que lhes convém e um desmascaramento sistemático, um desmentido vigilânte, uma denuncia prolongada. Se os não deixarmos mentir, se os descobrirmos nos seus embustes, se esclarecermos suas intenções, podemos estar certos de que não farão mal nenhum.

O fundamento dos malefícios de Prestes, Vargas e Borghis é o nosso descuido e a nossa complacência. Tenhamos sempre mão nessas cabeças de côco, que elas não darão agua...

"SÃO PAULO"

Companhia Nacional de Seguros de Vida

Sucursal no Rio de Janeiro — AV. RIO BRANCO, 144-6.º

DIRETORES

Dr. José Maria Whitaker
Dr. Erasmo Teixeira de Assumpção
Dr. J. C. de Macedo Soares

Pequenas x Grandes Potências

Bidault Aclamado Presidente Por Proposta Americana — A Australia Lidera a Corrente das Pequenas Nações

PALACIO DO LUXEMBURGO EM PARIS, 29 (De Edward Beattie, da U. P.) — O sr. Georges Bidault, ministro do Exterior da França e chefe da delegação francêsa á Conferência da Paz que ora se inicia na capital francêsa, inaugurou formalmente os trabalhos daquele importante conclave ás quatro horas e quatorze minutos da tarde de hoje, como preliminar dos esforços nos quais as vinte e uma nações aliadas procurarão elaborar a paz para a Europa.

RECEPÇÃO

O ministro do Exterior da França recebeu os vinte chefes das delegações estrangeiras, juntamente com seus embaixadores, as três horas e quinze minutos e ás três e quarenta o cinco já havia recepcionado todos o pessoal das embaixadas

Centenas de gendarmes, correspondentes de imprensa e jornalistas cruzavam pelo grande patio central do palácio, completamente banhado pela luz do sol, apreciando as personalidades que desciam dos carros, comentando a elegancia do grande "Rolls-Royce" marron de Attlee e tambem o fato dos russos terem chegado em grandes carros "Packard" e "Cadillac". A parada das cores compreendia os uniformes da Cruz Vermelha Norte-Americana, varios outros uniformes de forcas armadas, turbantes, etc.

RESPOSTA

O secretario do Exterior dos Estados Unidos, sr. James Byrnes, respondeu ao representante da França, traduzindo os sentimentos de apreciação pelo seu discurso, por parte dos outros delegados.

Iniciando sua oração, Byrnes disse: "Todos nós compartilhamos as palavras de esperança do representante francês". Em seguida pediu que o mesmo fosse escolhido para presidente da Conferência, "se não houver outras propostas, pois o sr. Bidault é um homem modesto".

BIDAULT PRESIDENTE

Como não fossem apresentadas outras propostas, Bidault foi imediatamente escolhido para o posto de presidente por aclamação. O representante francês agradeceu em breves palavras e propôs que osr. Tryggie Lie, secretario-geral das Nações Unidas, que chegou a Paris, no sábado, fosse convidado a participar do conclave como um convidado de honra, o que foi unanimemente aprovado.

DISCORDANCIA

Todavia, a primeira nota de discordia foi soada pouco depois quando o sr. Herbert Evatt, ministro do Exterior da Australia, levantou objeções á proposta de Bidault, no sentido de que o Comité de Procedimentos fosse composto apenas por um cessariamente o primeiro delegado. Disse mais, que aquela comissão, provavelmente seria a mais importante da conferência, pelo quê seria preferivel que fosse integrada mesmo pelos principais delegados de cada representação. Apresentou finalmente a contra-proposta pela qual aquela comissão, formada

(Conclue na 8ª pag.)

Georges Bidault, presidente da Conferencia da Paz

(Copyright do DIARIO CARIOCA)

Itália Pede Negociações Diretas

Com a Iugoslavia — Futuramente Com a França — Espera Reaver as Colonias

PARIS, 29 (Por Edward Murray, correspondente da U. P.) — Pietro Nenni, chefe interino da delegação italiana declarou hoje em entrevista á imprensa que procurará, durante os proximos dias, persuadir a delegação sovietica a intervir com a Iugoslavia a fim de que sejam iniciadas negociações diretas entre a Iugoslavia e a Italia, com vistas a resolver a questão da fronteira oriental italiana.

Nenni declarou: "Ainda creditamos que o inicio de negociações diretas com a Iugoslavia constitui a melhor maneira de alcançarmos uma solução satisfatoria para o problema de Veneza-Giulia e Triste. Espero ver Kereldj (delegado iugoslavo) e abrigo a esperança de que a delegação sovietica há de persuadi-lo sobre a conveniencia de entrarmos em negociações diretas".

O representante italiano disse que acredita que a decisão sobre Briga e Tenda "não é irrevogavel. Sempre esperamos pela oportunidade de discutir o problema diretamente com a França e temos tambem esperança de alcançar uma solução diferente da que foi proposta uma solução satisfatoria para ambas as nações".

(Conclue na 8ª pag.)

O Brasil Reconhecerá a Bolívia

BUENOS AIRES, 29 (U. P.) — A chancelaria informou que representantes do Brasil e do Uruguai iniciaram consultas, hoje, para o reconhecimento do governo da Bolivia

O MUNDO

A Paz Somente Será Estabelecida Após Amplo e Livre Debate de seus Problemas

O Discurso do Sr. Georges Bidault, Abrindo a Conferencia de Paz — O Fracasso de Versalhes e as Esperanças Atuais

PARIS, 29 (United Press) — Ao instalar-se a Conferência da Paz ás 16 horas e 14 minutos de hoje, o ministro do Exterior e chefe da Delegação Francesa, Georges Bidault, pronunciou o seguinte discurso:

"Senhores: em nome do govêrno francês, o govêrno da Republica saúdo, cordialmente, as delegações das nações aliadas e amigas, que vieram a Paris para a primeira conferência ampla, a qual discutirá a ordem do mundo depois da guerra. O govêrno sente-se feliz ao notar que todas essas nações aceitaram o convite que lhes enviamos, em nome do Conselho de Ministro do Exterior, e está convencido de que os representantes dos nossos paises trabalharão de comum acordo e em espirito de cooperação, na importante tarefa que nos aguarda.

DUAS VESES EM TRINTA ANOS

Pela segunda vez em menos de trinta anos, é na França que se realizam assembléias internacionais em que as nações vitoriosas em terriveis guerras procuram estabelecer a paz.

O gavêrno francês aprecia a honra e confiança de alto valor que lhe depositaram as nações aliadas e amigas. Sabe-se que esta honra é consequencia de um destino, que, pela segunda vez, colocou a França na vanguarda das nações democratas contra ás quais se lançou a agressão, e que por duas vezes lhe deu grande parte da dissolação, do sofrimento e da destruição que foram o preço da vitória.

O FRACASSO DE VERSALHES

As consequências realizadas depois da guerra de 1914 a 1918 propuseram soluções mundiais, que não impediram que menos de vinte e cinco anos mais tarde irrompesse uma guerra ainda mais terrivel. É muito facil fazer o julgamento dos homens e diretrizes que têm a responsabilidade por essas soluções. Cabei á história julgar. Mas, talvez me seja permitido dizer que, a despeito de erros e faquezas, a causa profunda do fracasso foi que as duas grandes potências, cujas armas pesaram decisivamente na batalha, permaneceram á margem do arcabouço do estabelecimento da paz.

AS ESPERANÇAS DE PARIS

Essa causa de fraqueza decisiva não existe, hoje. Todas as nações democraticas participam no debate. O concerto internacional prevalece justamente agora, e o governo francês, em particular, espera que este concerto seja em breve completado com a admissão de nações, que se acham ainda ausentes, principalmente na Europa, logo que vivam em liberdade.

A Associação de nações pacificas, animadas pelo mesmo ideal que serve de base á ONU cujo arcabouço foi formado o ano passado, em S. Francisco, começa o primeiro ano da sua existencia em 1946, em meio a dificuldades, mas com esperança e confiança.

E a essa mesma associação de nações pacificas que o Conselho de Ministros do Exterior conclama a participar na elaboração das soluções para a paz.

Todos sabeis, senhores, quais as regras de processo adotadas para assegurar a preparação e a discussão dos tratados a serem concluídos com os estados europeus, que durante toda a guerra, ou parte, estiveram associados á Alemanha.

AS CONFERENCIAS DE MINISTROS

Não preciso lembrar-vos das reuniões dos ministros do Exterior, em Londres, durante o mês de setembro de 1945, em Paris, durante maio e depois junho deste ano — reuniões que estabeleceram os projetos que vos serão, hoje, submetidos.

Sei que houve criticas concernentes ás linhas mestras das normas de processo adotadas. Houve muitas queixas sobre a lentidão com que o nosso trabalho foi feito e sobre as consultas tardias entre uns e outros, principalmente as nações interessadas. Como representante do governo francês, que aceitastes como anfitrião, tenho menos direito do que qualquer outro para tornar-me paladino dos metodos que assim foram criticados. Mas, pelo fato de ter eu participado, pessoal e diretamente, desses trabalhos, acredito poder afirmar que as dificuldades que encontramos foram imensas, porque era dificil conciliar os interesses e porque era essencial respeitar certos principios de direito e moralidade, que se aplicam tanto á politica internacional como á conduta do homem.

Certamente, a censura de precipitação não pode caber áqueles que, hoje, submetem á vossa consideração esse importante capitulo da solução européia, na maneira em que se apresenta nos tratados de paz com a Italia, Hungria, Bulgaria, Rumania e Finlandia. Mas pelo menos, estão conscios de ter trabalhado com

(Conclue na 8ª pag.)

O ministro da Viação, cel. Edmundo Macedo Soares e Silva, regressou ontem ao Rio, depois de uma estadia de 3 meses nos Estados Unidos, onde fôra tratar de negocios de sua pasta, inclusive aquisição de material para a Estrada de Ferro Central do Brasil e a Cia. Siderurgica Nacional, da qual é diretor técnico. Durante a sua permanencia na América do Norte, o ministro Macedo Soares — que aparece no cliché em companhia de membros da sua familia, ao desembarcar — tomou parte na Conferencia de Alimentação e Agricultura das Nações Unidas, realizada em Washington

CHORA HÁ 50 ANOS

Flavio Mario de Oliveira é o mais velho irmão da Irmandade de N. S. do Rosario e S. Benedito dos Homens Pretos do Rio de Janeiro, e rezava comovidissimo no "Te-Deum" ontem ali celebrado pelo centenario da Redentora. Contou muita coisa ao reporter, inclusive que ha cinquenta anos assiste áquela cerimonia e ha 50 anos chora de emoção ao recordar a "Lei Aurea", cuja leitura assistiu. (Foto Celso Muniz-DC — Reportagem na 12ª pagina)

VAI VIAJAR? LEVE "Sal de Fructa" ENO

O Mexico Fóra da Conferencia da Paz

O MUNDO

UMA MODIFICAÇÃO NOS PLANOS DE CONSTRUÇÃO DE NAVIOS DE GUERRA

É o Que Preconiza o Almirante Blandy Nas Aguas do Pacifico

NO ATOLL DE BIKINI, 29 (De Joseph Myler, correspondente da U. P.) — Eliminou-se consideravelmente a radioatividade das águas nesta zona embora alguns navios, entre os quais o encouraçado japonês "Nagato", continuem oferecendo perigo. Os navios que não mereçam ser reparados ou não possam ser utilizados na prova denominada "Charlly", fixada para o ano vindouro, serão afundados a tiros de canhão nesta região. Outras unidades regressarão a Pearl Harbor e possivelmente a portos continentais para serem inspecionadas.

O vice-almirante Blandy expressou a opinião de que será necessario modificar os planos de construção de navios de guerra, para acondicioná-los á possibilidade de uma guerra atomica. Algumas de ais modificações serão radicais, na sua opinião. O exame de fragmentos surgidos á superficie da laguna interior demonstram a constituição coralifera do fundo da laguna, o que, por sua brandura natural, diminuiu a potencia do impacto. Ainda assim, a deflagração da bomba produziu ondas de 30 a 30 metros no centro do objetivo e abriu o fundo do mar, que talvez tenha cerca de 20 metros de profundidade.

James Forrestal, secretario da Marinha dos Estados Unidos

Um grupo de homens de ciencia, presidido pelo capitão de fragata Roger Reville, visitou hoje esta ilha, pela primeira vez desde que explodiu a bomba atomica, á semana passada encontrando a ilha pouco alterada. Em geral, a ilha de Bikini não sofreu danos serios, embora os cientistas calculem que ondas de três metros de altura açoitaram-na violentamente devido á explosão submarina, que se verificou a alguns quilometros da ilha. O citado grupo esclareceu que a violencia das ondas emborcou varios botes salva-vidas no deposito de areia interior da ilha e lançou água salgada a uns 35 metros alem da praia. As ondas inundaram parte da estrada que se construiu ao longo da praia nas margens da laguna e arrancaram varias palmeiras de pequeno porte.

Não obstante, os homens de ciencia puderam comprovar que a vida prosegue em seu curso normal na ilha, apesar da explosão. Oito cachorros que haviam sido deixados pelos marinheiros numa choça situada numa pequena elevação da ilha nada sofreram, tendo ido ao encontro dos cientistas quando estes se aproximaram. Outros dois cachorros tambem sobreviveram á explosão e todos parecem gozar completa saude. Ainda há radiações radioativas na praia, particularmente ao redor de objetos de metal tais como bolas, que os cientistas fizeram lançar ás águas da laguna para impedir que as radiações se espargissem pelo resto da ilha. Os insetos e pequenas lagartixas não foram afetados pela explosão.

EMBARCOU PARA A COLOMBIA O MINISTRO DA EDUCAÇÃO E SAUDE — Embarcou ontem para Bogotá, num avião da F.A.B., o professor Ernesto de Souza Campos, ministro da Educação e Saude, que vai chefiando a delegação brasileira á posse do presidente da Colombia. O avião em que viajam o titular da Educação e comitiva fará escalas em Belém do Pará, Georgetown, La Guayra, Barranquilla e Bogotá e retornará pelo Pacifico, descendo em Guayaquil, Lima, Santiago e Buenos Aires. No "cliché", um aspecto do embarque.

A ATITUDE DA FRANÇA NO TRIBUNAL DE NUREMBERG

NUREMBERG, 29 (Por Duddy Harmon, correspondente da United Press) — A promotoria francêsa, na apresentação final das acusações no Tribunal de Crimes de Guerra, juntou-se aos Estados Unidos e Grã Bretanha na demanda da sentença de morte para os arqui-criminosos nazistas.

O promotor assistente, Charles Dubost, exigiu a pena de morte para os acusados nazistas e acrescentou: "De que maneira poderemos condenar á morte os homens que executaram milhões, por ordem, se hesitarmos em exigir, a pena capital para aqueles que expediram as ordens?"

Champtier de Ribes, chefe da promotoria francesa e ministro de Estado antes da guerra, fez apenas uma ligeira introdução, pois encontra-se doente. Declarou que os nove mêses de julgamento provaram, sem sombra de duvida, a culpa dos acusados. E afirmou: "Provámos todos os crimes, baseando-nos em dezenas de documentos, depois de ouvirmos testemunhas, vermos peliculas cinematograficas, ante as quais os proprios acusados manifestaram horror. Ninguem, no mundo, poderá supor que os crimes existiram apenas no espirito d a propagandistas anti-alemães"

Salientando que inumeros outros criminosos de menor importancia restam a ser julgados, Dubost perguntou: "De que modo poderemos pedir a pena de morte para outro Kramer, ou outro Hoess (comandantes de Belsen e Auschwitz) que executaram milhões de homens, obedecendo ordens, se hesitarmos em reclamar a pena capital para aqueles que expediram as ordens?"

De Ribes declarou que Hitler pode ter "tido á sua disposição os corpos desses homens, mas não a sua vontade" e a desculpa de que não podiam deixar de cumprir ordens não é valida. "São culpados de crimes tão monstruosos, tão desconhecidos na historia, que seria necessario arranjar um novo termo — "genocidas", — para descreve-los". ("Genocida" é uma palavra inventada pelo professor Raphael Lemkin, da Duke University, que se acha adido ao Departamento da Guerra americano, para descrever a exterminação de povos).

Nove mêses de julgamento provaram a culpa dos acusados — disse o promotor soviético tenente general Romana Rudenko, ao iniciar a parte final do seu libelo.

"A humanidade reclama que os criminosos paguem pelos seus atos" — acrescentou. "O Tribunal, criado pelos paises amantes da paz e da liberdade, reune-se, para julgamento, representando aqueles que não desejam a recorrencia de calamidades e não permitirão que bandos de criminosos escravizem nações e exterminem povos". Disse Rudenko que se provou cabalmente que os acusados conspiraram para levar a efeito uma guerra de agressão contra todas as leis de guerra e cometeram crimes contra a humanidade. Os sequazes fizeram o trabalho sujo, mas os acusados deram as ordens".

Os acusados ficaram palidos e deprimidos quando o representante do seu mais ferrenho inimigo atacou-os na linguagem mais firme já usada pelos membros da promotoria aliada. O discurso de Rudenko estava eriçado de palavras como "fascista", "arqui-espiões", "brutalidade pavorosa", etc.. Rudenko tomou o caso de cada acusado em separado, e descreveu exaustivamente as suas partes na conspiração.

DR. BELMIRO VALVERDE

VIAS URINARIAS

Comunica a seus amigos e clientes que reassumiu a sua clinica.

Consultorio: — Edificio Porto Alegre, 11.º andar salas 1118/19 diariamente das 12 ás 15. R. Araujo Porto Alegre, 70. Tel.: 22-0922

TEATRO MUNICIPAL

Temporada Oficial da Prefeitura do D. F.
Organizada pela Sociedade Artistica Brasileira

AMANHÃ, quarta-feira, ás 20,45 hs: precisamente, AMANHÃ

5.ª RECITA DE ASSINATURA DE GALA

WALKIRIA

Opera em 5 atos de RICHARD STRAUSS com ASTRID VALNAY, ROSA BAMPTON, SET SVANHOLM, HERBERT JANSSEN, MARION MATTHAUS, DEZSO ERNSTER, HELOISA DE ALBUQUERQUE, ROSE KRAKAUER, NADIR FIGUEIREDO, JULITA FONSECA, ERCILIA QUIROGA, MARIA DE ABREU, MARIA E. DE AZEVEDO, LENA M. DE BARROS. Regente: EUGENE SZENKAR—Regisseur: GERMAN G. TOREL

BILHETES Á VENDA. (POLTRONA CR$ 150,00)

Por motivo de ser esta opera de longa duração, o espetaculo terá inicio precisamente ás 20,45

Nenhuma Resposta Obteve de Paris o País Americano

PARIS, 29 (De Franck Breese, da "U. P.") — O México ficou profundamente desapontado com a sua omissão na Conferencia da Paz e aguardava ainda hoje uma possivel resposta á sua solicitação, no sentido de participar daquele importante conclave. Até então, a representação do México não recebeu nenhuma resposta ao seu pedido, mas segundo se acredita, a pretensão mexicana não será considerada.

Não obstante, o embaixador mexicano, sr. Alfonso Rosenzweig, permaneceu na embaixada mexicana, na Rue de Lonchamps, n. 9, durante toda a tarde, na esperança de receber uma resposta ao seu pedido. Por outro lado, revelou-se que o Ministério do Exterior do México sugeriu ao sr. Rosenzweig que se avistasse com o secretario do exterior dos Estados Unidos, sr. James F. Byrnes, a fim de apresentar-lhe pessoalmente o caso mexicano.

A esse respeito, uma fonte mexicana acrescentou ainda que o México poderia empreender novo esforço no sentido de apresentar um extenso documento, descrevendo a participação do país na guerra contra o Eixo e acentuando os motivos pelos quais se sente qualificado a participar do importante conclave.

A representação do México se baseia principalmente no fato de ter participado da guerra contra o Eixo, em carater ativo, e tambem em ter sido uma das primeiras nações a declarar guerra ao Eixo, depois de Pearl Harbor.

Por outro lado, a economia mexicana foi ativamente mobilizada a fim de cooperar com o esforço de guerra das Nações Unidas e, embora não enviasse forças armadas para os campos de batalha, mais de quinze mil mexicanos serviram nos exercitos aliados, principalmente no exercito norte-americano.

Finalmente, o México perdeu mais de mil e quinhentos de seus filhos, no conflito, e enviou um exercito de trabalhadores para os Estados Unidos, quando este ultimo teve necessidade de mão-de-obra para a agricultura.

Dr. A. J. Peixoto de Castro Jr.

Passa hoje a data natalicia do Dr A. J. Peixoto de Castro Jr., advogado, industrial, criador turfman e grande animador do Turf Nacional. Como criador possui as fazendas Mondésir, em Lorena, Bela Vista, em Bananal e Itaiassú, em Uruguaiana, Rio Grande do Sul onde estão os seus Haras de criação de cavalos de corridas, bastante conhecidos nos Hipodromos Brasileiros

Como industrial, é Diretor Presidente das Companhias: Brasileira de Mineração S/A., Comp. Brasileira de Produtos de Aço S/A., Fabrica de Tecidos de Seda Werner, em Petropolis Sidapar S/A, — Usina Siderurgica e Laminadora N. S. da Aparecida Comp. de Seguros Pan-America, Comp. Sirrus, Comp. Modelos Exclusivos de Vestidos Norte Americanos S/A e outras mais nas quais emprega sua capacidade invulgar de direção.

Dr. A. J. Peixoto de Castro Jr.

É o criador da Loteria Hipica Sweepstake do Jockey Club Brasileiro, que todos os anos, no mês de Agosto, leva a efeito a maior festa dos Hipodromos Sul-Americanos

Sua posição social e financeira não impede que seja um cavalheiro acolhedor e generoso, que, com suas atitudes simpaticas, tem grangeado grande circulo de relações em todas as camadas sociais, das quais receberá hoje expressivas manifestações de apreço

ABOLIDA PELOS ALIADOS A DIVISÃO DA ALEMANHA

A GRÃ-BRETANHA APOIA A PROPOSTA NORTE-AMERICANA

LONDRES, 29 (U. P.) — O ministro de estado, sr. Philip Noel-Baker, declarou, hoje, sob aplausos, na Camara dos Comuns, que o govêrno britanico havia aceito, em principio, a proposta norte-americana no sentido de abolir a divisão da Alemanha em compartimentos estanques. Noel-Baker acrescentou que as autoridades britanicas, na Alemanha, haviam recebido permissão para discutir os detalhes do referido plano com os americanos.

Hitler, o lider dos criminosos nazistas

A revelação foi feita depois que o conservador Oliver Lyttleton declarou ser agora "perfeitamente claro" que a União Soviética não levaria a efeito a decisão de Potsdam, no sentido de tratar a Alemanha como uma unidade economica. Lyttleton disse mais que a atual atitude soviética tornara uma impossibilidade o tratamento da Alemanha como um todo economico, e apelou para uma mais intima cooperação entre as zonas de ocupação britanica e russa.

Em outro trecho de sua oração, o sr. Noel-Baker afirmou que o acordo de Potsdam demonstrava que o "plano para o tratamento da Alemanha como uma simples unidade economica, era fundamental e tinha preeminencia relativamente á questão das reparações".

Manifestou ainda o sr. Noel-Baker a esperança de que a França e a União Soviética se juntariam ao sistema de intercambio economico, que seria estabelecido entre as zonas britanica e norte-americana.

Manoel Crespo Guimarães

A familia de Manoel Crespo Guimarães agradece ás pessoas amigas que compareceram ao seu enterro e as convida para a missa de setimo dia, a realizar-se no dia 1º de agosto, ás 8 horas, na igreja dos Capuchinhos, na rua Haddock Lobo.

A SOLUÇÃO DO CASO DAS ILHAS DOS AÇORES

Portugal e os Estados Unidos Em Negociações

WASHINGTON, 29 (U. P.) — Em fonte diplomatica expressou-se que resta ainda resolver entre Portugal e os Estados Unidos qual será a relação final deste país no que respeita aos aeroportos utilizados nos Açores durante a guerra. Acrescentou-se que Portugal continua indiferente ao desejo dos Estados Unidos de conseguir algo mais que os direitos de escala.

Tais direitos ficaram estabelecidos quando expirou, a 30 de maio, o convenio para os uso dos aeroportos citados ao passar o aerodromo principal de Santa Maria a Portugal.

O Departamento da Guerra continuou insistindo em que os Estados Unidos deveriam continuar de certa forma com o controle do aerodromo da ilha de Santa Maria, ao invés de conservarem-se apenas o direito de fazer escalas no mesmo.

Acrescenta-se, no que respeita á Grã-Bretanha, que além dos direitos de escala no aeroporto de Lagens, na ilha do mesmo nome, esta pode, em caso de hostilidades, prover defesas navais e anti-aéreas.

Salazar preferiu que o aeroporto de Lagen fosse base militar portuguesa e que o aeroporto de Santa Maria passasse a ser base civil, devido á sua preferencia pelos britanicos.

Segundo a mesma fonte informante, o tratado anglo-português dá base juridica para a defesa da ilha, em caso de guerra.

DAS CINCO PARTES DA TERRA

SUSPENSO O CAMPEONATO SULAMERICANO DE CICLISMO

BUENOS AIRES, 29 (United Press) — A Federação de Ciclismo Argentina resolveu suspender o quarto campeonato sulamericano de ciclismo, até depois dos jogos olimpicos, atendendo a um pedido da Federação Internacional de Ciclismo. A resolução foi comunicada á Confederação Sulamericana de Ciclismo.

GREVE DOS OPERARIOS EM SERVIÇOS DO GÁS

MONTEVIDEU, 29 (United Press) — Continua a greve dos operarios em serviços de gás, a qual foi iniciada no sabado, deixando sem esse combustivel a população. A greve foi deflagrada para a obtenção de aumentos de salarios.

REGRESSO DOS PARAGUAIOS EXILADOS POR MOTIVOS POLITICOS

ASSUNÇÃO, 29 (U. P.) — Os dirigentes do Partido Liberal anunciaram que o ministro do Interior, general Juan Rovira, lhes declarou pessoalmente que garantia o regresso de todos os paraguaios exilados por motivos politicos.

MENSAGENS DE MILITARES ARGENTINOS AOS COLEGAS PERUANOS

BUENOS AIRES, 29 (United Press) — O ministro da Guerra, general Sosa Molina, e o secretario da Aeronautica dela Colina enviaram uma mensagem aos seus colegas peruanos por ocasião do aniversario da independencia do Perú.

AUTORIZADA A EXPORTAÇÃO DE BATATAS DA ARGENTINA

BUENOS AIRES, 29 (United Press) — A Secretaria do Comercio autorizou a exportação de 25.000 toneladas de batatas, devido á produção satisfazer plenamente ás necessidades do mercado interno. Calcula-se que o referido produto será exportado principalmente para os paises vizinhos.

TRIBUNAL DE HONRA DOS PARTIDOS DAS DIREITAS

SANTIAGO DO CHILE, 29 (United Press) — Amanhã, á meia-noite, vence o prazo dado ao Tribunal de Honra dos Partidos das Direitas para a designação de um candidato presidencial dos mesmos, num ultimo esforço para solucionar o impasse surgido na recente Convenção que, depois de oito dias de deliberações, não chegou a um acôrdo sôbre a designação.

IRÁ AO PERÚ O MAESTRO JASCHA HORENSTEIN

BUENOS AIRES, 29 (United Press) — Partirá para Lima, na próxima quinta-feira, o conhecido maestro Jascha Horenstein, a fim de dirigir a Orquestra Nacional Peruana, estreando com a obra do musico peruano José Velez, de 19 anos de idade. Horenstein regressará depois a esta capital, onde dirigirá um concêrto de musica russa, e depois seguirá para Montevidéu e Rio de Janeiro. Na capital brasileira, Horenstein dirigirá a Orquestra do Municipal

O BRASIL SOLICITOU UM CREDITO PARA OBRAS

WASHINGTON, 29 (U. P.) — Soube-se, extraordinariamente, que o Brasil solicitou ao Banco de Exportação e Importação o credito de 50.000.000 de dolares para obras de após-guerra. Diz-se que o pedido foi recebido com interesse e simpatia. Soube-se tambem que o Chile procura obter um emprestimo do Banco de Exportação e Importação ou do Banco Mundial. Embora o México conte com importante saldo a seu favor, acredita-se que tambem solicitará novos créditos quando o sr. Alemán, candidato presidencial vitorioso nas ultimas eleições, assumir o poder.

NOVAS VERSÕES SOBRE A REVALIDAÇÃO DO FRANCO

LONDRES, 29 (U. P.) — Em esferas financeiras circularam novas versões acerca da revalidação do franco suiço. Segundo o "Financial Times", a opinião suiça considera que "as alterações fundamentais originadas pelo rapido aumento dos preços nos Estados Unidos, tornam necessarias medidas mais positivas para prevenir o crescente perigo de inflação.

Radios e Refrigeradores

VENDAS A' VISTA E A LONGO PRAZO

Valvulas e Reproduções Fotograficas

José Miguel

OFICINA COMPLETA PARA CONSERTOS E REFORMAS EM RADIOS RECEPTORES

RUA MACHADO COELHO, 140 — Loja

FONE 32-3955 RIO DE JANEIRO

Boletim do Mundo

INICIO DA CONFERENCIA

TEVE inicio, ontem, a Conferencia de Paris, com a presença de vinte e uma nações aliadas. Coube a Bidault, primeiro ministro da França, inaugurá-la. O discurso de Bidault prenuncia que os debates se processarão em ambiente de calma e compreensão. O ministro francês, no entanto, sabe que, logo que forem apresentadas as primeiras questões, a discordia surgirá inevitavelmente, porque os problemas a serem discutidos são os mesmos que já sofreram longos debates, todos inuteis. Seria realmente um acontecimento extraordinario se a Conferencia decorresse em ambiente de total compreensão e que tudo ficasse definitivamente resolvido, não mais necessitando de outras conferencias e de acordos de paz em separado. Infelizmente, não é razoavel prever tal acontecimento. Mais logico e coerente, é esperar que as discussões sejam prolongadas e que todos os delegados permanecerão irredutiveis nos seus pontos de vista, porque a verdade é que não podem recuar, sob pena de sacrificio dos proprios interesses. Se o que pretende Herbert Ewatt, delegado australiano, condicionando a votação á maioria de dois terços, fôr inicialmente aprovado, é possivel que os debates conduzam a conferencia por um caminho produtivo. Afastado o direito de véto, triunfante o principio da maioria por dois terços, é evidente que alguma terá de ser aprovada, embora contra a vontade de alguns participantes.

EM NUREMBERG

Juntou-se a Promotoria Francesa em Nuremberg, aos Estados Unidos e a Grã-Bretanha, relativamente á sentença de morte pedida para os criminosos nazistas. Espera-se agora, a palavra do promotor sovietico, que, segundo as expectativas, reforçará o parecer dos que já falaram. Unanimemente, assim, serão os criminosos de guerra alemães condenados á morte e provavelmente executados na propria cidade de Nuremberg, um dos berços do nazismo. O mundo estará vingado das desgraças que lhe ocasionou o odio nazista, por tantos anos espalhado organizadamente através de varios paises. Não era outro o castigo esperado para os homens que ensanguentaram o mundo, causando uma destruição que tão cedo não será compensada. O que surpreendeu, é que a conclusão do processo, que não foi anunciada, e póde perfeitamente demorar ainda dois meses, tenha tardado tanto, quando muitos criminosos de guerra, em outros paises, já foram julgados, mortos e esquecidos.

PALESTINA

Uma noticia de Londres diz que a Comissão Anglo-Americana que está no momento estudando a questão da Palestina, resolveu aplicar o sistema proporcional da divisão do territorio daquele país, pelos principais povos que nele vivem. Assim, os arabes, que são maioria, ficariam com 40 por cento, os judeus com 15 por cento e o resto sob o controle dos ingleses, detentores do mandato. A solução é uma das mais possiveis de bons resultados, numa terra onde todas as coisas são dificeis e os antagonismos irreconciliaveis. O problema, agora, está em saber se os judeus, que se consideram por tradição os senhores da Terra Santa, se conformarão com a partilha", e com a minima parte que lhes tocará de 15 por cento.

AJAX.

OS ESTUDANTES UDENISTAS VENCERAM AS ELEIÇÕES DE DIRETORIA DA UNE

A CONSTITUIÇÃO

NÃO SERÃO PRESIDIDOS POR JUIZES TOGADOS OS TRIBUNAIS DA JUSTIÇA DO TRABALHO

REJEITADA A EMENDA PLINIO BARRETO — EM PERIODO DE "CONSOLIDAÇÃO" OS ORGÃOS TRABALHISTAS — JUSTIÇA DOS ESTADOS, JUSTIÇA MILITAR E MINISTERIO PUBLICO — APROVADOS OS CAPITULOS DO PODER JUDICIARIO E DAS FORÇAS ARMADAS

Na sua reunião de ontem, a Grande Comissão Constitucional encerrou os trabalhos relativos aos Capitulos das Forças Armadas e do Poder Judiciario. O primeiro, foi aprovado quase sem alterações, no texto do ante-projeto, já o segundo sofreu profundas modificações.

JUSTIÇA MILITAR

Anunciando o prosseguimento da discussão do capitulo do "Poder Judiciario", foram apreciados, inicialmente, os dispositivos da seção II. "Dos juizes e tribunais militares".

Foram, então, aprovados, sucessivamente, os artigos, 80, 81 e 82, e seus paragrafos, que ficaram assim redigidos:

"Art. 80 — São orgãos da justiça militar o Supremo Tribunal Militar e os tribunais e juizes inferiores que a lei instituir".

"Paragrafo unico — A lei disporá sobre o numero e a forma da escolha dos juizes militares e togados do Supremo Tribunal Militar, os quais perceberão vencimentos iguais aos dos juizes dos Tribunais Federais de Recursos, e regulará a forma de acesso dos auditores".

"Art. 81. — A inamovibilidade assegurada aos membros da Justiça Militar não os exime da obrigação de acompanhar as forças junto ás quais tenha de servir".

"Art. 82. — Compete á justiça militar processar e julgar os militares, e as pessoas que

Deputado Plinio Barreto, cuja emenda foi rejeitada (Copyright do DIARIO CARIOCA)

lhes são assemelhadas, nos crimes militares, assim definidos em lei". A expressão final, "assim definidos em lei", foi acrescida ao substitutivo por aprovação da emenda de autoria do sr. Silvestre Pericles.

"Paragrafo 1º — Esse fôro especial poderá estender-se aos civis, em casos expressos na lei, para a repressão de crimes contra a segurança externa do país ou contra as instituições militares.

Paragrafo 2º — A lei regulará a aplicação das penas da legislação militar em tempo de guerra".

JUSTIÇA DO TRABALHO

Terminada a votação da "Justiça Militar", passou-se á discussão da seção VI, "Dos juizes e tribunais do trabalho", ficando adiada a seção V. "Dos juizes e tribunais eleitorais".

O grande interesse da seção em debate foi assinalado pela composição da Justiça do Trabalho. Aprovados os incisos I e II, do artigo 96, que diziam: "Os orgãos da Justiça do Trabalho são os seguintes: — Tribunal Superior do Trabalho e Tribunais Regionais do Trabalho" — teve inicio o acalorado debate do inciso III, com o destaque requerido para a emenda n. 1.466, de autoria do deputado Plinio Barreto; esta emenda, na sua parte principal, indicava que fossem "todas as juntas e tribunais presididos por juizes togados", aos quais seriam asseguradas as mesmas garantias dos magistrados.

Tomaram parte destacada nas discussões os srs. Aliomar Baleeiro, Ferreira de Souza, Prado Kelly, e Agamemnon Magalhães. Prevalecendo o ponto de vista de que a materia devia ser regulada na legislação ordinaria, por isso que a Justiça do Trabalho ainda não se acha definitivamente sedimentada, mas em periodo de consolidação, foi regeitada a emenda do sr. Plinio Barreto, ficando o inciso III assim redigido: "Juntas ou juizes de conciliação e julgamento".

Foram, depois, aprovados os paragrafos do artigo 96, nos seguintes termos:

"§ 1.º — O Tribunal Superior do Trabalho tem sede na Capital Federal.

§ 2.º — A lei fixará o numero dos Tribunais Regionais do Trabalho e as respectivas sedes.

§ 3.º — A lei instituirá as juntas de conciliação e julgamento, e, nas comarcas onde elas não forem instituidas, poderá atribuir aos juizes de direitos as suas funções.

§ 4.º — Poderão ser criados por lei outros órgãos da justiça do trabalho".

O § 5.º do artigo 96 foi aprovado com duas modificações, sugeridas pelos srs. Atilio Vivacqua e Baeta Neves, a primeira intercalando a palavra "investidura" e a ultima acrescendo a expressão — "assegurada a paridade de representação de empregados e empregadores", a disposição ficou assim redigida: "§ 5.º — A constituição, investidura, jurisdição, competência, garantias e condições de exercicio dos orgãos da justiça do trabalho serão reguladas pela lei, assegurada a paridade de representação de empregados e empregadores".

Finalizando a votação da materia trabalhista, a Comissão aprovou o artigo 97 e seu paragrafo, nessas condições:

"Art. 97 — Compete á justiça do Trabalho conciliar e julgar os dissidios individuais e coletivos entre empregado e empregadores e as demais controversias oriundas de relações de trabalho regido por legislação especial.

Parágrafo unico — A lei determinará os casos em que as decisões, nos dissidios coletivos, poderão estabelecer normas e condições de trabalho".

MINISTERIO PUBLICO

Sem que oferecesse divergencia mais profunda a seção VII, "Do Ministerio Publico", ficou assim aprovada:

"Art. 98. A lei federal organizará o Ministerio Publico da União perante a Justiça comum, a militar, a eleitoral e a do trabalho, instituindo ainda os demais orgãos que se fizerem necessarios."

"Art. 99. O Ministerio Publico Federal tem por chefe o procurador geral da Republica, nomeado pelo presidente da Republica, com aprovação da maioria do Senado Federal, dentre cidadãos com os requisitos indicados no art. 73, e será demissivel "ad nutum".

Paragrafo unico. Nos Estados a União será representada em Juizo pelos procuradores da Republica, podendo a lei cometer essa representação, nas comarcas do interior, no ministerio publico local."

"Art. 100. O Ministerio Publico, nos Estados será organizado pelas leis locais, atendidos os seguintes principios, tambem aplicaveis ao Ministerio Publico da União:

a) ingresso nos cargos iniciais mediante concurso;

b) promoção de entrancia e entrancia, de forma que fique assegurada a carreira;

c) garantia de estabilidade, depois de anos de exercicio, só se permitindo exoneração por sentença judicial ou processo administrativo, com plena depesa".

Os srs. Costa Neto e Prado Kelly declararam votar contra a expressão "depois de dois anos de exercicio", na letra "c". Tambem o sr. Costa Neto fez declaração de voto contra a supressão, aprovada, da letra "d": :d) vencimentos dos procuradores gerais iguais aos dos membros dos Tribunais em que sirvam e os dos procuradores de Justiça nunca menos inferiores a dois terços dos vencimentos dos juizes perante os quais funcionem."

JUSTIÇA DOS ESTADOS

Iniciada a discussão da seção VIII, "Da Justiça dos Estados", foram logo aprovados nesses termos:

"Art. 101. — Os Estados organizarão a sua justiça com observancia dos artigos 68 e 70 e ainda dois seguintes principios;

I — Serão inalteraveis a divisão e a organização judiciarias, dentro de cinco anos da lei que as estabelecer, salvo proposta motivada do Tribunal de Justiça".

Ao se discutir o inciso II do artigo 101, o sr. Plinio Barreto requereu o destaque das suas emendas de n.º 129 e 175, sendo aprovado substitutivo á primeira dessas emendas, ficando o inciso assim: "II — Os Estados poderão criar tribunais de alçada inferior a dos Tribunais de Justiça". O sr. Ivo d'Aquino fez declaração de voto contrario ao vencido.

Para o inciso III, manteve-se a seguinte redação: "III — O ingresso na magistratura vitalicia dependerá de concurso de provas, organizado pelo Tribunal de Justiça com a colaboração do Conselho secional de Ordem dos Advogados do Brasil, fazendo-se a indicação dos candidatos, sempre que possivel, em lista triplice".

Foram longamente debatidos os incisos IV e V, que, salvo redação, ficaram assim aprova-

(Conclue na 4ª pag.)

Derrotada a Coalizão Comunista

Encerramento do Congresso Nacional de Estudantes — Em Dificuldades a Delegação Cearense

Depois de eleita por uma diferença de 68 votos sobre a sua opositora, empossou-se ontem a nova diretoria da U.N.E.. Estiveram presentes ao ato, mais de 500 pessoas, entre elas, senadores, deputados e autoridades civis e militares.

O PLEITO

O pleito eleitoral deste ano, foi um dos mais renhidos que já se verificaram entre os universitarios do país. Os estudantes não se conformaram com apresentar, como é de praxe, apenas duas chapas ao sufragio. Surgiram nada menos de seis chapas, encabeçadas por somente dois candidatos, e diferentes no restante da sua composição. Viam-se academicos agitados, conversando aqui, entregando cedulas ali, insinuando, cabalando, com o maximo de diplomacia.

PARTIDOS EM CHEQUE

Ao contrario do que esperavam os comunistas, apregoando a formação de uma chapa de coalizão, desesperados que estavam da situação, os escolhidos são todos udenistas, desde o presidente até o tesoureiro. Os estudantes Roberto Toledo e Elos dos Santos, aquele da Esquerda Democratica e este do Partido Comunista, nada obtiveram.

DIFICULDADES DOS CEARENSES

Os estudantes do Ceará que representaram o seu Estado no Congresso encontram-se em situação dificil, porque, confiando na sorte, sairam de sua terra apenas com passagens de vinda ao Congresso. De outra maneira, não teriam comparecido ao certame, pois o Estado lhes deu apenas 10 mil cruzeiros para embarcar rumo á esta capital.

Depois de se cotizarem, e de voltearem pelo comercio local, conseguiram completar a verba dos passes e aqui chegar.

—Mas como iremos voltar? indagou-nos o academico José Wilson, presidente da embaixada. Felizmente o presidente da U. N. E. não nos desanimou prometendo-nos fazer o que lhe for possivel, em favor da nossa volta.

A CHAPA ELEITA

Foi a seguinte a chapa eleita para a diretoria da U. N. E.:

Presidente — José Bonifacio Nogueira (São Paulo); 1.º vice-presidente — José Bento Teixeira Selos (Minas Gerais); 2.º vice-presidente — Nelci Soares (Rio Grande do Sul); 3.º vice-presidente — Jorge Loretti (Estado do Rio); 4.º vice-presidente — Hilario Toledo (Paraná); secretario geral — Maximiniano Bagdocimo (Distrito Federal); 1.º secretario — Venancio Pessoas Igrejas Lopes (Distrito Federal); 2.º secretario — José Almir de Carvalho (Ceará); 3.º secretario — Hardman Torres (Distrito Federal); tesoureiro — Domingos Pinto da Rocha (Distrito Federal).

A POLÍTICA

SERÁ EXONERADO TAMBEM O INTERVENTOR DE GOIAZ

Definitivamente Selada a Aliança Prestes-Getulio — Fundiram-se o Partido Progressista e Agrario No Ceará — Regressa Amanhã o Ministro Negrão de Lima

Sr. Pedro Ludovico, cujo preposto perderá a interventoria de Goiaz (Copyright do DIARIO CARIOCA")

Na fila dos interventores que vão ser substituidos, e onde já se alinham, pela ordem de saida, os da Paraiba, Minas e Estado do Rio, juntou-se, agora, o de Goiaz. Elemento subordinado em todos os sentidos ao sr. Pedro Ludovico, o titere de Goiaz está desrespeitando as instruções do presidente da Republica, enviada a todos os chefes dos governos estaduais pelo ministro da Justiça. Sua desobediencia ás determinações do general Dutra o colocou no rabo da fila.

— O sr. Luiz Carlos Prestes concedeu outra entrevista, desta, desta vez em São Paulo, fazendo publicamente sua adesão á aliança que o ex-Ditador vem planejando. A fusão do queremismo com o comunismo dará ao ex-Ditador, na sua logica, novamente o poder. Esquece, porém, o sr. Getulio Vargas que no Brasil já não ha mais ambiente para a Ditadura. Nem no Brasil, nem no mundo.

— Regressa, hoje, o sr. Negrão de Lima. O ministro do Trabalho esteve durante cerca de duas semanas visitando a capital e interior de Minas, tomando providencias para o bom exito da aliança do P. T. P. com o P. R. naquele Estado, para o qual já o nome do sr. Carlos Luz está consagrado por todas as correntes, como candidato a governador.

— No mês que amanhã se inicia o sr. Negrão de Lima, segundo anunciou pessoalmente, deverá seguir para o nordeste, a fim de presidir o Congresso Sindical a reunir-se no Recife. Vai, tambem, observar a influencia comuno-queremista nos sindicatos e nos meios operarios, e tomar as providencias necessarias para exterminá-la totalmente.

— Fundiram-se em Fortaleza, o Partido Popular Sindicalista e o Partido Agrario Nacional. A nova agremiação será denominada Partido Social Progressista, obedecendo á direção do senador Olavo de Oliveira.

Viajou Para o Sul Um Pianista Hungaro

Seguiu, domingo, pelo avião da linha gaucha da Panair do Brasil, para o sul, o pianista hungaro Gyorgy Sandor, que está cumprindo uma excursão artistica pela America Latina, tendo-se feito ouvir em varias das principais casas de espetaculos do continente, entre as quais o Teatro 18 de Julho, de Montevideu. Sandor regressara há dez dias do Nordeste, onde efetuou recitais.

Boletim do País

A NOVA LINHA JUSTA

O SR. Luiz Carlos Prestes declarou aos jornais de São Paulo que o seu partido não acredita na possibilidade de união das forças democraticas. O que se dará, a seu vêr, é a polarização, isto é, a disposição das forças politicas em dois campos nitidamente antagonicos, ficando de um lado as "da reação, ligada aos restos do fascismo", e de outro as "democraticas, ligadas ao povo". E denunciando o seu intento verdadeiro, o sr. Prestes transforma logo a previsão em objetivo, declarando ser realmente "possivel a colaboração das diversas correntes", desde que se disponham a trabalhar "no sentido da polarização".

Eis aí exposta com toda a clareza a nova linha comunista.

Dado o exito das demarches para a união dos partidos brasileiros com o objetivo elevado e patriotico de facilitar a solução dos problemas sociais e economicos do momento, o sr. Prestes, a quem essas soluções poderiam ser fatais, sai em campo á procura de aliados para cindir a frente democratica — no intuito evidente de impedir o advento do clima de paz e normalidade que o sufocaria.

E quem são esses aliados? Em primeiro lugar, como sempre, o sr. Getulio Vargas, "em torno de quem se forma o PTB". Depois, todos os que "quiserem realizar a democracia", á moda da casa, bem entendido...

A tecnica de ação politica é, mais uma vez, alvar e primarissima. Não ha quem ignore o sentido que os comunistas dão ao vocabulo "democracia". E não precisariamos relembrar que até o rato Fiuza acabou "democrata", no PCB, para vermos que o objetivo do movimento anti-pacificador é reunir sob o estigma de reacionario todos os que não se submetem aos dogmas do "guia genial".

Mas é principalmente por denunciar o desejo de criar discordia e luta que a declaração torna-se preciosa. Aos que viram o PCB queimar todos os cartuchos para impedir a melhoria de salarios que os parlamentares democratas obtiveram para os operarios da Light, os que não esquecem a insensibilidade de quem expôs a vida de seus correligionarios no motim do Largo da Carioca—a esses a nova atitude prestista não surpreende. Ela é, na verdade, irremediavelmente determinada pela propria natureza do partido que, se alimentando com a miséria, o desassossego, o mal estar das grandes massas, considera inimigos mortais todos os que lutam contra esses males.

Resta saber, agora, quem se prestará ao papel de fantoche na nova pantomima vermelha.

BRASILIENSE.

O Drama do Leite

Quando previamos há mais de seis meses que a população da Capital e de outras Cidades iriam sofrer a maior penuria em materia de abastecimento de leite que jamais as atingiu, é porque o caminho que estava sendo seguido para solucionar o problema era demasiadamente errado para se duvidar dos seus infelizes resultados, para isto vejamos

Desarticulados os serviços da C.E.L. em fins de 1945, através de um regime de DEFICIT, encontrado pelo atual interventor, agravado pelo aumento ou majoração dos salarios e ordenados dos seus empregados, decorrente de decisão do Ministerio do Trabalho, tudo contribuiu para atrasar o pagamento do que era devido ao produtor, este por sua vez sacrificado desde fins de 1944 em vender o produto por preço inferior ao custo.

Promulgado o Decreto 8081 de 11 de outubro de 1945, para socorrer a produção leiteira, a Prefeitura limitou a pagar o subsidio correspondente á 2.ª quinzena de outubro, duas de novembro e 1.ª de dezembro de 1945 e daí em diante, precisando de dinheiro para outros fins, lançou mãos daquele destinado aos produtores de leite, que, assim, desde dezembro nada mais receberam do que lhes fora prometido e devido.

O homem do campo, geralmente é pouco versado em assuntos financeiros, pouco entende desta historia que a Prefeitura encontrou cofres vazios e muitos pagamentos a fazer, o que ele sabe e conhece é que o governo prometeu e garantiu por Lei três tostões por litro de leite que ele mandasse para o Rio de Janeiro e que desde dezembro nada pagam e portanto ele nada recebe.

Ainda para agravar a situação decorrente do atraso de pagamento por parte da C.E.L. que somente no dia 8 do corrente conseguiu reequilibrar suas finanças e pagar em dia aos produtores, da retenção do subsidio devido pela Prefeitura desde dezembro, vem a falta completa de forragens concentradas, o encarecimento do sal, a fuga do trabalhador empregado no tratamento dos pastos e do gado leiteiro, que encontrando melhor remuneração em outras atividades agricolas abandona as fazendas de criação, fitando as pastagens invadidas pelas capoeiras e ervas daninhas com prejuizos incalculaveis para os rebanhos de gado fino que são os verdadeiros produtores de leite.

Perguntaremos: havia ainda quem pudesse duvidar desde que fosse conhecedor do assunto focalizado, que por este caminho, estavamos caminhando a passos de gigantes para a maior crise de abastecimento de leite á Capital e outras Cidades?

Quantas Comissões, quantos relatorios foram elaborados e deles surgiram as medidas praticas e concretas que eram de esperar a fim de evitar-se não minorar a crise que tudo fazia prever no tocante á produção leiteira?

Foram tomadas em consideração as sugestões e recomendações dos srs. Eduardo Duvivier, Rocha Miranda, Arnaldo Guinle e Botelho Junqueira, verdadeiros criadores e produtores, homens de reconhecida capacidade e idoneidade para dizerem sobre a solução do problema ou foram preferidos os alvitres emanados daqueles que menos conhecem o assunto e cujas consequencias aí vêm?

Assistimos diariamente a grita que o problema do leite como os tantos outros é de produção, clama-se, e, o proprio Chefe do Governo recomenda que é necessario amparar e proteger o produtor; curioso metodo esse de obedecer a tais sugestões.

Ao produtor atrasa-se o pagamento do produto e a titulo de contrapeso depois de promulgar um Decreto lei que lhe assegura um reajustamento economico através de um auxilio ou subsidio deixa-se de pagá-lo durante oito meses (dezembro a julho), obrigam-no assim a contrair dividas a juros pesados, vender parte do seu gado e consequentemente ir aos poucos reduzindo a produção leiteira para se dedicar a outras atividades agricolas.

Forçosamente que chega o dia em que o produtor, exausto e desanimado, baldo de recursos para continuar a produção, e esses são na proporção de 80%, prefere de uma vez abandonar uma atividade em que tudo é duvidoso, incerto, no regime deficitiario, em que não há garantia de um preço remunerador, em que até o pagamento de um auxilio assegurado em lei sofre o atraso de oito meses e somente através da intervenção direta e pessoal do presidente da Republica, é conseguido o seu pagamento, como se fosse possivel ao produtor esperar e resistir por tanto tempo e a tantas calamidades conhecendo-se as agruras e dificuldades de toda natureza que assolam a vida dos campos.

P. H. D.

S. PAULO VOLTARÁ A POSSUIR TEATROS

Certeza Trazida Pela SBAT — Cativados os Conselheiros Pela Maneira Por Que Foram Recebidos — O Embaixador Macedo Soares, "Cicerone" da Embaixada — Palestra Com Paulo Orlando e Geisa Boscoli

Em face da situação em que se encontrava a capital de São Paulo, com apenas um teatro funcionando, deliberou a Sociedade Brasileira de Autores Teatrais enviar ali o seu Conselho Diretor, a fim de entrar em entendimentos com o interventor Macedo Soares, no sentido de obter a reabertura das casas de espetaculos há muito ocupadas com outros fins.

HOMENAGEM

Tiveram os representantes da SBAT acolhida a mais cordial possivel da parte das autoridades paulistas.

Foram, mesmo, os componentes da embaixada considerados hospedes oficiais do Estado, tendo-lhes sido oferecido um almoço no palacio dos Campos Elisios.

Numa permanencia de dois dias na Paulicéia, visitaram os autores teatrais, diversos pontos da capital, sendo levados a "Escola Caetano de Campos" onde estudou o embaixador Macedo Soares.

MEMORIAL

Na reunião havida no palacio do governo, expôs o sr. Geisha Boscoli ao interventor o problema da falta de teatros em São Paulo, possuindo apenas uma casa desse genero, apesar de ter uma população de quase dois milhões de habitantes.

Revelou, nessa ocasião, o presidente da SBAT haver 30 teatros funcionando como cinemas, o "Republica" estar servindo de sede a Recebedoria de Rendas e ter sido demolido, há pouco tempo, o "Santa Helena".

Foi, finalmente, entregue ao sr. Macedo Soares um memorial contendo sugestões sobre o assunto.

REVISÃO DE CONTRATOS

Assentou-se promover o prefeito da capital paulista, sr. Abrahão Ribeiro, uma revisão nos contratos, devendo ser estudada a possibilidade da reabertura do "Teatro Republica".

CATIVADOS OS CONSELHEIROS

De regresso ao Rio, manifestaram-se os conselheiros da SBAT bem impressionados com a recepção que tiveram em S. Paulo.

Falando ao DIARIO CARIOCA, disse-nos Paulo Orlando, um dos componentes da embaixada especial:

— Estamos realmente cativados pela maneira por que fomos recebidos pelo interventor Macedo Soares. Nossa viagem teve uma repercussão nunca vista, tendo a embaixada recebido todo o apoio da parte das autoridades paulistas. Prometeram estas envidar todos os seus esforços no sentido de dar teatros a S. Paulo.

E Paulo Orlando comenta:

— De fato, não se compreendia que uma cidade como São Paulo tivesse apenas um teatro. A situação era calamitosa e, em vista disso, foi que a SBAT resolveu entrar em entendimentos com o governo do Estado. E o embaixador vai resolver o problema, como nos assegurou.

Quais os principais teatros fechados? — indagamos.

— O "Broadway", o "D. Pedro", o "Santa Helena", este inaugurado pela Companhia Jaime Costa.

O problema do "Teatro Republica" é o de se conseguir local para a instalação da repartição ali instalada.

Nossa esperança é que haveremos de ter teatros, em breve na capital do Estado, como foi dito pelo interventor e pelo prefeito.

Foi, tambem, debatida a questão da construção de novas casas de espetaculos.

CICERONE

Declarou, depois, o nosso entrevistado que, para se avaliar do que foi a acolhida dispensada aos representantes da SBAT, bastante será dizer que o proprio interventor Macedo Soares, lhes serviu de cicerone, com eles percorrendo os principais pontos da capital. Levou-os, a seguir, á sua residencia particular.

— Vi, ali, uma das bibliotecas mais completas do Brasil — concluiu Paulo Orlando.

CERTEZA TRAZIDA

Entrevistado, em rapido contacto, disse-nos Geisha Boscoli, presidente da sociedade de autores:

— Minha impressão pessoal, bem como a de todos os meus companheiros, é a melhor possivel. Tivemos uma recepção verdadeiramente fidalga. Trago por isso, a certeza de que São Paulo voltará a possuir os seus antigos teatros. Nossa palestra com o interventor Macedo Soares se processou dentro da maior cordialidade, tendo-nos sido prometido que o problema seria resolvido com brevidade.

NECESSARIOS OS CONTACTOS

— Vejo, agora, serem necessario, de vez em quando, entendimentos dos interessados com as autoridades — acrescentou Geisha Boscoli — para que desapareçam possiveis obstaculos entre ambos. No nosso caso, não fomos pedir nem protestar, mas tão só colaborar com as autoridades na solução de um problema que é tambem, seu.

A EMBAIXADA

Foi a seguinte a embaixada enviada a São Paulo pela SBAT: Geisha Boscoli, Luiz Peixoto, Bricio de Abreu, Paulo Orlando, Antenor Amorim, Dias, José Vanderlei, Henrique Pongetti, Freire Junior, Renato Alvim, J. Ferraz Pinto, Aarão Reis, Luiz Iglesias, Raimundo Magalhães Junior, Joraci Camargo, Abilio Pereira, Adolfo C. Neves, Bastos Tigre, Daniel da Silva Rocha, Vila-Lobos e Ernani Fornari.

Chega Hoje o Novo Ministro da Polonia no Brasil

DADOS BIOGRAFICOS DO PROFESSOR WRZOSEK

Viajando a bordo do navio francês "Jamaique", chega hoje a esta Capital o professor Wojciech Wrzosek, ministro plenipotenciario da Republica Polonesa, no Brasil.

O ilustre diplomata nasceu em Varsovia, em 1887. Fez seus estudos superiores em Liége, na Belgica e no Instituto de Engenharia de Transporte, na Russia. Logo após a formatura, exerceu a engenharia, dedicando-se ainda a trabalhos e pesquisas cientificas. Foi posteriormente nomeado reitor da Faculdade de Engenharia Rodoviaria de Varsovia.

Durante a ocupação alemã na Polonia, o professor Wrzosek, ativo militante da Resistencia, foi preso como refem pelas autoridades nazistas.

Após a libertação de sua Patria, o novo ministro do país amigo exerceu, até a sua nomeação para esse posto, a direção do Instituto de Formação Consular e Diplomatica do Ministerio das Relações Exteriores.

O professor Wrzosek, que viaja acompanhado de sua familia e do pessoal da Legação, já teve ocasião de visitar o Brasil no ano de 1928.

Diario Carioca

S. A. DIARIO CARIOCA – Diretoria: Horacio de Carvalho Junior presidente; Danton Jobim secretario Martins Guimarães gerente

PRAÇA TIRADENTES, 77 – Telefones: Direção: 22-3025 e 22-1785. Secretaria: 42-5571; Redação: 22-1559; Gerencia 22-3035; Publicidade: 22-3018; Oficinas: 22-0824

NUMERO AVULSO: Cr$ 0,50; aos domingos Cr$ 0,50. Por avião Cr$ 0,60. Assinaturas: anual Cr$ 90,00; semestral Cr$ 50,00

SUCURSAL: Rua Barão de Itapetininga, 273-7.º andar Telefone: 6-2510

ANO XIX 30—7—1946 N. 5.550

A Nossa Opinião

A Abolição e Seus Ensinamentos

CELEBROU ontem o Brasil o centenário do nascimento da Princesa Isabel, que se consagrou na história por ter assinado a lei que aboliu a escravidão, o cancro que durante séculos corroeu o organismo nacional e de cujos maleficios até hoje não conseguimos nos livrar.

Manda a justiça que se proclame que tamanha nódoa na civilização nacional foi mantida sob os protestos veementes dos mais esclarecidos dentre os nossos homens de Estado e de pensamento, desde José Bonifácio, que sustentava, no ostracismo ou no poder, a tése de que mantendo escravos "nunca o Brasil aperfeiçoará as raças existentes", até os dois Nabucos, o primeiro Rio Branco, Souza Dantas, João Alfredo e Rui Barbosa, todos contando para o bom combate com o apoio discreto mas decisivo do imperador e sua familia.

Destoou sempre de modo tão escandaloso a escravidão dos nossos foros de país civilizado, e portanto democratico, que nossos antepassados preferiram ignorá-la na Constituição, segundo a qual "nenhum cidadão pode ser obrigado a fazer ou deixar de fazer alguma coisa senão em virtude da lei", a qual "será igual para todos". Há o episódio célebre de Teixeira de Freitas que, encarregado pelo govêrno de executar a "Consolidação das Leis Civis", em 1855, declarou: "Cumpre advertir que não há um só lugar do nosso texto onde se trate de escravos. Temos, é verdade, a escravidão entre nós; mas se êsse mal é uma exceção que lamentamos, condenada a extinguir-se em época mais ou menos remota, façamos também uma exceção, um capítulo avulso na reforma das nossas leis civis; não as maculemos com disposições vergonhosas, que não podem servir para a posteridade; fique o *estado de liberdade* sem o seu correlativo odioso".

A 13 de maio de 1888 triunfou a democracia no Brasil, através da lei que o Parlamento aprovou em poucos dias e a Princesa Redentora se apressou em sancionar. Não há como contestar que foi uma lei feita de afogadilho e que por isso mesmo custou o trono aos Braganças, como tirou o poder das mãos dos tradicionais chefes politicos, para nada dizermos da profunda crise econômica que dela resultou. A precipitação que caracterizou a emancipação dos escravos foi compensada pela magnitude da medida e pela convicção de que sem ela talvez tivesse o Brasil iniciado o século atual com a escravidão em pleno vigor, e essa circunstancia, se verificada, teria produzido um mal ainda maior, porquanto só o tempo poderá livrar o organismo nacional dos miasmas deixados pela negreganda instituição do elemento servil.

Lembremos que dezoito anos antes do 13 de maio Nabuco de Araujo afirmou no Senado: "O pouco serve hoje, e o muito amanhã não basta. As coisas politicas têm por principal condição a oportunidade. As reformas por poucas que sejam valem muito na ocasião, não satisfazem depois, ainda que sejam amplas. Não quereis os meios graduais; pois bem, haveis de ter os meios simultaneos; não quereis as consequências de uma medida regulada por vós pausadamente, haveis de ter a incerteza da imprevidência; não quereis ter os inconvenientes econômicos por que passaram as Antilhas inglesas e francesas, correis o risco de ter os horrores de São Domingos".

* * *

Verifica-se o centenário da Princesa Isabel no momento em que se reune a Assembléia Constituinte para oferecer ao Brasil uma Carta Magna, que torne novamente livres os brasileiros, que lhes devolva todas as franquias do passado, que lhes assegure as do presente e lhes proporcione os meios de obter as do futuro.

Os problemas com que se defrontam os constituintes de 1946 são incomparavelmente mais graves do que os debatidos pelos parlamentares do Império, e o ritmo da evolução hoje em dia é muito mais acelerado do que o de ontem. Tratemos, pois, de resolver êsses problemas pelos meios graduais, para evitar os simultaneos, os quais, tendo sido a grande desgraça do Brasil escravocrata, podem tornar-se, guardadas as devidas proporções, ainda mais funestos em nossos dias.

EM TORNO DE UMA ENTREVISTA

O DIARIO CARIOCA publicou uma entrevista do sr. José Machado, diretor da Divisão do Pessoal do DASP. Entre outras coisas, o sr. Machado disse que o DASP está muito preocupado com o excesso de funcionarios da Caixa Economica, "prejudicando a boa marcha dos trabalhos, burocratizando tudo". Diz ainda o entrevistado que, "com a redistribuição, naturalmente, quase metade dos servidores daquela instituição terá de ser removida para outro setor".

Ora, o sr. Machado, ao que parece, não se enfronhou ainda dos detalhes da administração federal. A Caixa Economica é uma autarquia e como tal o DASP nada tem que ver com a sua direção, nem com o pessoal que a serve.

Em outra passagem da sua entrevista, acentua o sr. Machado que, enquanto no Ministério da Educação, com 3.821 dos seus 5.068 funcionários exercendo suas atividades no Distrito Federal, o Piauí somente dispõe de 3 pessoas desta pasta. Não podemos atinar para que o Ministério da Educação precise de mais funcionarios no Piauí. Se o sr. Machado falasse em outro Estado, vá lá. A não ser que o diretor da Divisão do Pessoal do DASP prove que naquela unidade federativa a pasta do sr. Souza Campos tem tanto serviço a ponto de exigir mais de 38 servidores...

Mauricio de *MEDEIROS*

IMIGRANTES INDESEJAVEIS

(Exclusividade do DIARIO CARIOCA)

Nos ultimos dias da semana passada, chegou a este porto o navio "Cabo de Buena Esperanza", trazendo 250 imigrantes portugueses. Este a correu do um reporter do "Correio da Manhã". Eis o que ele nos conta:

"O mais interessante em tudo isto é que da lista de passageiros consta ser a maioria de "agricultores", porem eles mesmos declararam á reportagem: em Portugal foram agricultores, mas no Brasil querem dedicar-se ao comercio e, se possivel, aqui na Capital. Do interior já chega o de Portugal, onde tiveram de amealhar os cruzados para a peregrinação.."

Eis o grande mal, contra o qual urge que o Governo tome decisões claras e positivas. Precisamente numa hora em que estamos a agenciar imigrantes na Europa, é o momento de estabelecer disposições legais, que nos permitam fixa-los no campo.

Pouco depois da proclamação da Republica, o Rio Grande do Sul, procurou fomentar a imigração. Fez um contrato com uma companhia. A companhia por seu turno contratava os imigrantes com clausulas muito cautelosas: — o imigrante devia vir com familia e devia ficar no campo pelo menos 10 anos. Só depois poderia mudar de residencia. Com isso ufanaram-se as florescentes colonias daquele Estado.

Não vejo obstaculo para que se instituam exigencias semelhantes em lei de imigração. Não me parece tampouco util que recebamos imigrantes analfabetos. Veja-se o que está acontecendo em S. Paulo com os japoneses. A maioria é de analfabetos. Por esse motivo só acreditam no que lhes dizem os seus patricios. Não há propaganda pela imprensa que os atinja.

Analfabetos bastam os nossos, os que não pudemos alfabetizar por falta de recursos financeiros e de iniciativa inteligente. O imigrante poliglota só excepcionalmente é util. No fundo ele não vem com intenção de ficar, mas apenas com a de ganhar dinheiro para voltar a sua patria de origem tão cedo quanto possa.

Veja-se essa leva de imigrantes portugueses. Querem todos ficar na cidade e, se possivel, nesta capital. Não vêm, portanto, para auxiliar o nosso progresso fomentando a produção. São mais consumidores, numa cidade em que tudo falta.

O Governo deveria policia-los e recambia-los para seu pais, caso não fiquem nas zonas agricolas para onde forem enviados.

Não se diga que é dificil. A Policia quando quer segui alguem e vigiá-lo, tudo consegue. O serviço de imigração deveria conter um registro e articular-se com os serviços policiais dos varios Estados, de modo a manter sempre sob severa vigilancia os nossos imigrantes.

Se as providencias severas em defesa nossa forem tomadas antes que se avolume a corrente imigratoria, de modo que os imigrantes sintam que, entrando no país, ficam sob a vigilancia do Estado e devem prestar contas frequentes de suas atividades, não estranharão. Entre a miseria e horror de onde vêm, e essa fiscalização, não haverá a menor hesitação de sua parte.

Mas se os deixarmos entrar sem as necessarias advertencias e sem uma legislação que deixe mão livre ao Governo para recambiá-los para seus países quando quisermos tomar qualquer providencia nesse sentido será tarde. Já eles estarão dispersados, e provavelmente envenenados pela labia da rabulice, que não deixará de pedir "habeas-corpus" em seu favor se o Governo pretender expulsá-los, pelo só fato de não se fixarem nas zonas agricolas e produtoras. Serão desde logo incorporados ao conjunto de direitos e garantias dos brasileiros.

A declaração desses 250 portugueses é muito sintomatica. Ou tomamos já as providencias que se impõem ou veremos acrescidas as nossas dificuldades atuais, sem a menor ventagem nesse afluxo de imigrantes indesejaveis.

Joaquim de *SALES*

O Que o Pracinha Conta...

(Exclusividade do DIARIO CARIOCA)

A historia do pracinha é simples e comovente. Vai por conta dele o episodio que conta de suas muitas aventuras na Italia.

Certo dia obteve ferias de 15 dias para passa-las em Padua. Desejava visitar a cidade imortalizada pelos prodigiosos milagres de Santo Antonio de Lisboa.

Entulhou a muchila de roupas de dentro e arrumou, levando-os em baixo dos braços, alguns embrulhos, quatro ou cinco, de tamanho regular. Ao desembarcar do trem, tomou dos pacotes e entrou num onibus que o devia levar a um modesto hotel da cidade. Ao entrar, os embrulhos roçaram, aliás de leve, no braço de um passageiro mal humorado que reagiu com maus modos e palavras grosseiras. Mas o pracinha tinha o proposito de se distrair e passar duas semanas tranquilas, pelo que nem respondeu ás grosserias do cavalheiro irritado.

Sentou-se, acomodou nas pernas os incomodos embrulhos, até que fez parar o carro á certa altura, onde uma senhora desceu e ele em seguida. Foi andando e sentiu que a senhora o acompanhava de perto, até que se emparelhou com ele e fitou-o com interesse.

— O sr. é estrangeiro? perguntou-lhe.

— Se isso pode interessá-la, retorquiu com aspereza, dir-lhe-ei que a sra. adivinhou.

A dama em questão tinha os cabelos grisalhos pela metade. Ela quis ser gentil com o rapaz.

— Notei, disse-lhe ela, que aquele passageiro foi grosseiro com o sr. e louvo a sua boa educação, evitando uma discussão desagradavel com tal sujeito que devia ter reconhecido no sr. um soldado libertador de nossa infeliz Italia. Será provavelmente um fascista e o sr. leve em conta esta circunstancia para não ligar ao incidente maior importancia.

— Nem mais me lembrava do ocorrido, minha senhora...

— Faz bem... muito bem.

* * *

Depois de uma troca ligeira de frases adequadas ao encontro e da dama ter sabido tratar-se de um brasileiro, convidou o rapaz a ir á sua casa, participar do seu jantar.

Ele acedeu pela insistencia da boa senhora e acompanhou-a. A casa era uma vila bastante bonita, com um lindo jardim rodeando o predio. Entraram os dois e um criado aliviou o pracinha dos pacotes e da muchila.

— Eu já agora faço questão de que o sr. não só jante hoje em minha casa, como tambem se hospede nesta casa que lhe peço considere sua. Tenho no Brasil dois filhos, os dois unicos que me restam. Eram três, o mais moço perdi nesta guerra criminosa á qual nos arrastou o Duce, hoje fugido e vivendo sob o manto protetor do Fuehrer.

— E que fazem seus dois rapazes no Brasil? pergunta o pracinha.

— Levaram um pequeno capital de experiencia, abriram escritorio de representações, consignações e conta propria. Foram felizes. Prosperaram e são hoje dois milionarios. Estão no Brasil desde 1930. Naturalizaram-se brasileiros, alegando incompatibilidades com o regime fascista de Mussolini.

— E como se chamam, minha senhora?

— Alberto e Giuseppe Forini.

O pracinha empalideceu para logo exclamar:

— Eram e são ainda meus patrões no Rio de Janeiro, minha boa senhora! São os meus patrões e mais do que isso: meus melhores amigos!

* * *

E contou a sua historia. Seus pais eram modestos sitiantes no interior de Minas. Com inenarraveis sacrificios fizeram-no estudar. No primeiro ano de direito foi fazer o serviço militar. Terminado o seu dever na caserna, mal teve tempo de voltar á sua aldeia, onde o pai adoecera em perigo em vida. Não resistiu á molestia e faleceu. A mãe, que adorava o marido, não mais se levantou da cama. Durante três mêses, não lhe abandonou a cabeceira, e tambem afinal foi juntar-se ao esposo numa sepultura ao lado, no humilde cemiterio do lugarejo.

— Minha mãe, continuou, era tudo para mim na vida. Ao mundo perdi qualquer apêgo e o meu desejo é morrer tambem. Fui para o Rio a conselho do vigario do meu arraial, condoido o piedoso páraco do meu estado de depressão moral. Um prelado fluminense bem relacionado arranjou-me colocação no escritorio dos irmãos Forini e neles encontrei todo o apoio, a mais benevola acolhida e proteção constante. A lembrança de minha mãe, porém, não me abandonava e o que eu queria, acima de tudo, era adoecer e morrer, morrer de desastre, morrer de qualquer gênero de morte, contanto que não fosse pelas minhas proprias mãos.

E como o Brasil tivesse entrado na guerra, concluiu, e resolvido enviar uma expedição aos campos de batalha da Italia, apressei-me em me apresentar ás autoridades militares, depois de ter obtido o assentimento de seus dois filhos. Eles aprovaram com fervor a minha atitude, na ignorancia de que o que eu desejava era encontrar uma oportunidade para morrer e ir juntar-me a meus pais. Deram-me 1.000 dolares, a titulo de bonificação pelos meus serviços a firma e declararam-me que meu lugar na casa não seria preenchido, mesmo que voltasse mutilado.

A pobre senhora ouvia a narrativa e as lagrimas corriam-lhe quentes pelas faces ainda frescas e sem rugas. Enxugou-as no lenço graciosamente, e depois de breve silencio fez uma proposta ao pracinha:

— O sr. deve ser da idade do filho que perdi na guerra... Eu quero continuar a ter três filhos... Quero que tome o lugar do caçula que se foi... Tenha coragem! Viva para a vida e para a sua Patria. Quando regressar ao Brasil, o seu lugar já não será de empregado, mas de socio, em partes iguais, de meus filhos, e no meu coração o senhor... não: você, ocupará o mesmo lugar que o deles. Aceita o meu amor materno?...

— Sim, aceito, minha senhora, não: minha mãe!... aceito porque a senhora acaba de dar-me aquilo que pensei ter perdido para sempre: a coragem de viver...

Não Serão Presididos Por Juizes Togados os Tribunais da Justiça do Trabalho

(Conclusão da 3ª pag.)

dos: "IV — A promoção dos juizes de entrancia para entrancia far-se-á na base de dois por merecimento mediante lista triplice, organizada pelo Tribunal de Justiça para cada vaga, e um por antiguidade. Igual proporção se observará no acesso ao Tribunal de Justiça, ressalvado o disposto no inciso; lista triplice será organizada V. Nos casos de merecimento a dentre todos os juizes de qualquer entrancia. Nos de antiguidade, que será computada na ultima entrancia, o Tribunal decidirá preliminarmente se deve ser proposto o juiz mais antigo, e, se forem pela negativa três quartos dos desembargadores, procederá á votação relativamente ao imediato, e assim por diante, até se fixar a indicação."

O inciso V foi aprovado com emenda do sr Plinio Barreto ficando assim redigido. V — Na composição de qualquer tribunal será reservado certo numero de lugares, não inferior a 1/5 nem superior a 1/3, para serem preenchidos por advogados e membros do ministerio publico estadual, de notorio merecimento e reputação libada, com dez anos pelo menos de pratica forense. Para cada vaga, votará o tribunal, sem sessão e escrutinio secreto, lista triplice. Escolhido um membro do ministerio publico estadual, far-se-á por advogado o provimento de vaga seguinte."

Foi aprovado sem modificação este item: "VI — Serão fixados os vencimentos dos desembargadores em quantia não inferior á que percebem, a qualquer titulo, os secretarios de Estado; e os dos demais juizes vitalicios com diferença não excedente a trinta por cento de uma para outra entrancia, atribuindo-se aos entrancia mais elevada não menos de dois terços dos vencimentos dos desembargadores".

O item VII foi aprovado na sua primeira parte, assim redigido: "VII — Em caso de mudança da séde do Juizo é facultado ao juiz remover-se com ela ou pedir disponibilidade com vencimentos integrais".

Foi aprovada a 2ª parte do inciso VIII, nestes termos: — VIII — Ficará promovido o juiz cuja Comarca elevada de entrancia".

Foram aprovados os itens IX, X, XI e XII com esta redação:

"IX — Só por proposta do Tribunal de Justiça pode ser alterado o numero de seus membros e dos membros de qualquer outro Tribunal Estadual.

X — E' da competencia privativa do Tribunal de Justiça processar e julgar os juizes inferiores, nos crimes comuns e nos de responsabilidade.

XI — Poderá ser instituida a Justiça de Paz e temporaria, com atribuição judiciaria de substituição, exceto para julgamentos finais ou recorriveis e competencia para habilitação e celebração de casamento e outros atos que a lei indicar.

XII — Poderão ser criados Juizes togados com investidura limitada a certo tempo e competencia para julgamento das causas de pequeno valor".

Suprimam-se, no inciso IX, a parte final que era assim redigida: "Não será inferior a nove o numero de desembargadores do Tribunal de Justiça, quando fôr unico no Estado". No inciso XI suprimiu-se a palavra "eletiva" depois da expressão "Justiça de paz". No item XII suprimiu-se a parte final, que tinha esta redação: "preparo das excedentes da sua alçada e substituição de juizes vitalicios".

Foi, então, aprovado o ultimo inciso no artigo 101 e ultima disposição da Seção nestes termos: "XIII — A justiça militar estadual, organizada com observancia dos preceitos gerais da lei federal (art. 4º, n. IV) terá, como orgãos de primeira instancia, os conselhos de justiça, e, como orgão de segunda instancia, um tribunal especial ou o Tribunal de Justiça".

Defendida pelo sr. Atilio Vivaqua foi rejeitada, a emenda n. 2.554, que incluia o Tribunal Maritimo como orgão do Poder Judiciario.

FORÇAS ARMADAS

O capitulo das Forças Armadas, conforme acentuamos, foi aprovado quase sem alterações no texto primitivo.

"MORTE AOS HAIESSEN RONSHA" DIZEM OS TERRORISTAS JAPONESES

Não podem ouvir falar na derrota do Japão — Novas ameaças de morte aos que se conformarem com a realidade — Morrerá um milheiro, caso continuem a falar — Ameaçada a lavoura algodoeira do Estado de São Paulo — Não pertencem a "Shindo Remmey" os comandados do amarelo Sakai.

Em São Paulo continuam os japoneses terroristas ameaçando de morte aos patricios mais esclarecidos, que, hoje, estão já conformados com a derrota do seu país. Negam ser terroristas, considerando como tal os outros, os quais, no seu entender, é que têm provocado o morticinio, desiludindo os súditos do império do Sol e fazendo comentarios desairosos a Sua Majestade.

UM MANIFESTO

Com o assentimento da policia, os terroristas da cidade de Marilia, da zona da Sorocabana, onde residem cerca de 15 mil japonêses, fizeram circular um manifesto, reafirmando a sua crença na vitoria do Japão e apontando os Haiessen Ronsha, convencidos da derrota, como responsaveis por tudo que tem havido alí.

MORTE DE MIL

Nesse mesmo documento, assinado por sete fanaticos amarelos, afirmam que não há outra maneira de por final aos sangrentos acontecimentos daquela zona, senão com a morte de pelo menos mil dos que persistem em admitir a derrota do Japão, caso não façam silencio. Não admitem, nem compreendem a posição assumida pelos seus compatriotas, a quem acoimam de traidores de Hiroito e da pátria.

INSULTOS IMPERDOAVEIS

Massagora Sakai, chefe dos terroristas de Marilia, perdem a calma ao lembrar que amarelos seus patricios, tenham tido a coragem de criticar o seu rei e companheira, dando credito e até ajudando a espalhar, que ele tivera suas cabeças raspadas e descido a categoria de professor primário.

ESPALHANDO BOATOS

Acusam tambem aos Haiessen Ronsha de estarem espalhando boatos, fazendo crer aos suditos de Hiroito, a vinda, em breve, do Japão, de um navio destinado a repatria-los. Isto dizem os terroristas, tem levado muitos a venderem seus bens arrumarem suas malas e ficarem a espera de um navio que não chegará nunca, "porque o Japão não perdeu a guerra".

NÃO PERTENCEM AOS "SHINDO REMMEY"

Em declaração á imprensa, o genro de Massagora Sakai, Lei-i Okasaki, negou terminantemente pertencer ao grupo dos "Shindo Remmey". Advertido pelos jornalistas, de que usavam o mesmo processo que aqueles, respondeu:

"Mas nós não exigimos dinheiro como fazem os homens da "Shindo Remmey".

DE MÃOS CRISPADAS

Informado pelos jornalistas, em resposta a uma pergunta, que as afirmações do interventor José Carlos Macedo Soares eram absolutamente verdadeiras, o chefe Massagora Sakai levantou a mão direita e crispando-a no ar, desceu um violento murro sobre a mesa, retirando-se em seguida.

AS VITIMAS TEMEM

Os japonêses que, por mais de uma vez foram vitimas dos terroristas, estão agora, com a publicação do manifesto, novamente atemorizados, esperando a morte a qualquer momento. Entre eles figuram Shibuia Konosso, Kissao Minami Luta Yhashita, todos comerciantes abastados da cidade de Marilia.

78 Milhões de Dolares Em Especulações Sobre Contratos de Guerra

WASHINGTON, 29 (U. P.) — Em virtude das acusações de que os especuladores lesarão o fisco em milhares de milhões de dolares no assunto dos armamentos, o presidente Truman autorizou, esta noite, a Comissão do Senado para que investigue o pagamento de impostos pelo consorcio armamentista Garsson.

A Comissão havia anunciado, anteriormente, o desejo de estudar as declarações dos impostos sobre a renda das principais figuras do referido consorcio, acusado de haver especulado com os contratos de guerra no valor de 78.000.000 de dolares.

O representante Andrew J. May é considerado a figura influente de Washington, que utilizou seu prestigio para ajudar os irmãos, Henry e Murray Garsson, principais dirigentes do grupo de empresas. May adoeceu na vespera do interrogatorio e não póde prestar declarações.

Henry escusou-se a fazer declarações e Murray Garsson está em Cuba, de férias, "e muito enfermo para regressar a Washington" — segundo informação prestada á Comissão.

A Opinião Dos Leitores

As cartas dirigidas a essa seção são condensadas

COM OS CORREIOS

As reclamações do publico contra os serviços dos correios brasileiros, são velhissimas. Parece que o mal é incuravel. Não há administrador que passe por alí e ocasiga dar um jeito. Sobre esse assunto, recebemos de um leitor a seguinte carta:

"Se há um Departamento a merecer um Interventor e o Serviço de Correios e Telegrafos — Quando um ex-diretor foi aos Estados Unidos observar como lá se processa a distribuição postal, ficou perplexo ao verificar o pouco uso da correspondencia "expressa", tal a confiança do publico em relação as cartas de porte simples.

O atual diretor engenhou as cartas "registradas" "expressa" de taxa mais elevada e de entrega mais rapida — Pois bem, sr Redator — estas cartas quando não extraviadas tem a ligereza do kágado levam cerca de quatro dias para ser entregue a um distinatario residente em S. Paulo. E se o remetente reclama, deve primeiro pagar uma taxa de Cr$ 1,20 para saber o destino de sua carta.

Existe no Correio Central cerca de 10.000 processos de correspondencias extraviadas subtraida e violada!

Isto demonstra o pouco apreço que os homens da administração dispensam ao publico, preocupados mais, em afixar nas paredes, cartazes sugestivos e dispendiosos, reclames de toda especie, ao invés de se interessar pela eficiencia do serviço a seu cargo". g

LIVROS NOVOS

"GUIDE DE SEU FILHO" — Ewaldo Mario Russo — Edições Melhoramentos — Este livro é indispensavel a todas ás mães. O autor é um reputado especialista que ministra ensinamentos de grande utilidade, sobre a maneira, não somente sob o ponto de vista cientifico, como tambem sob o aspecto moral. A criança merece os varios cuidados do sr. Ewaldo Mario Russo e o que ele expõe nas paginas do seu livro representa o fruto de uma longa experiencia e de apurados estudos. As mães, os pais, e todos os que têm a responsabilidade e a educação de crianças devem ler este livro do sr. Ewaldo Mario Russo.

Restabelecendo a Verdade Sobre os Funerais de Catulo

Sob o titulo acima, publicamos, no nosso suplemento de domingo ultimo, um artigo do nosso companheiro Banabé de Campos, na setima pagina, o qual, por um lapso de paginação, saiu sem o nome do autor.

A Sede de Comissão das Nações Unidas

NOVA YORK, 29 (U. P.) — A Comissão das Nações Unidas encarregada de escolher o local em que será construida a sede permanente da Organização anunciou que, de 26 localidades que solicitaram a honra referida, selecionaram quinze zonas entre Mestchester, Estado de Nova York e Fairfield, Estado de Connecticut, como possiveis. Acrescentou que submeteu a lista dos quinze lugares mencionados ás autoridades locais para que estas informem minuciosamente sobre quais devem ser eliminadas, como provavel antes que a Comissão apresente seu relatorio ante a Assembléia Geral das Nações Unidas, em fins de setembro. Os lugares escolhidos abarcam o territorio entre Nova York e a zona de Greenwich Stanford, em Conecticut, e incluem terrenos com a extensão de 8 quilometros quadrados até 64.

Suspenso o Tratador Salvatti

BUENOS AIRES, 29 (U. P.) — O Jockey Club Argentino decidiu suspender, provisoriamente, o tratador Salvatti, atualmente no Rio de Janeiro até que explique de maneira satisfatoria as infundadas apreciações contidas na carta que dirigiu á Comissão de Corridas da referida entidade.

Lojas e Escritorios

CENTRO

VENDE-SE com financiamento de 70 % para entrega imediata. Ótimo emprego de Capital — INFORMAÇÕES —

Seção de Vendas

BANCO HIPOTECARIO LAR BRASILEIRO S. A.

Rua do Ouvidor, 90 - 2.º andar

Telefone 23-1823 com o Sr. GUIMARÃES

PROVÍNCIA DE SÃO PEDRO

Matéria do número **4**

A História da Regência — Otávio Tarquínio de Souza
O Homem e a Morte — Poema inédito de Manuel Bandeira
Entre Deus e o Pobre Diabo — Erico Verissimo
Introdução ao Estudo do Cancioneiro Gaúcho — Augusto Meyer
Coisas de Idioma e Folclore — Raul Bopp
Mel e Cera no Brasil Colonial — Sergio Buarque de Holanda
Em Pôrto Alegre, naquele tempo — Álvaro Moreyra
Minsk — Conto de Graciliano Ramos
Uma cidade da zona pastoril rio-grandense — Edvaldo Paiva e Demétrio Ribeiro Neto
Alguns Poemas — Guilhermino César

E colaborações de Darcy Azambuja, Mário Quintana, Manoelito de Ornelas, Ivan Pedro de Martins, Mansueto Bernardi, Carlos Dante de Moraes, Carlos Reverbel, Ruth Guimarães, Lila Ripoll, Reinaldo Moura e outros.

UMA REVISTA DE DIFUSÃO LITERARIA E CULTURAL editada pela Livraria do Globo

Preço: Cr$ 15,00

FILIAL E DEPOSITO NO RIO DE JANEIRO: RUA ALEXANDRE MACKENZIE, 127-B — TEL. 43-7445

OS QUE ACERTAM NA LOTERIA FEDERAL

Pagamentos de premios maiores no mês de Maio de 1946

8 MILHÕES E 15 MIL CRUZEIROS

O bilhete n. 27112 da Loteria Federal do Brasil, premiado com 500 cruzeiros na extração do dia 2 de maio, foi vendido no Rio pela Casa Fasanello e pago aos seguintes: Banco Boavista S. A. por conta de seu cliente Atila de Proença Costa, engenheiro civil, residente no Hotel Avenida; Haroldo da Cruz Oliveira, operario, Av. Suburbana n. 5750; Francisco Speranza, jornaleiro, rua Benedito Hipolito n. 57 — casa 12; d. Ondina Góes Pena, doméstica, rua Anibal Mendonça n. 180 — ap. 201 — Ipanema; Helio da Cunha Menezes, militar, rua Gurupi n. 104, Grajaú.

O bilhete n. 24686 premiado com 100 mil cruzeiros, 2.º prêmio, da extração acima, foi vendido no Rio pela Casa Fasanello e pago ao Banco de Crédito Real de Minas Gerais S. A., por conta de seu cliente dr. Candido Drumond Filho, residente á rua Ibitara n. 120, ap. n. 102.

O bilhete n. 5979 premiado com 1 milhão de cruzeiros na extração do dia 4 de maio, foi vendido no Rio pela A Esquina da Sorte e pago a Vicente Damasio, comerciante, residente á rua Machado de Assis n. 45.

O bilhete n. 5980 premiado com 25 mil cruzeiros, aproximação da extração acima, foi pago a José Batista de Oliveira, militar, residente á rua Bento Lisboa n. 21.

O bilhete n. 16017 premiado com 200 mil cruzeiros 2.º prêmio da extração do dia 4 de maio, foi vendido no Rio pelo Ao Mundo Lotérico e pago aos seguintes: Ciro Mendes de Oliveira, funcionário publico federal, residente á rua Uranos n. 410; d. Olivia Pereira Cortes, rua dos Andradas n. 130, 1.º andar ap. 13; Mariano Nunes Garcia, militar, rua Bernardo de Vasconcelos n. 335 — casa 1; Cirilo Mariano da Silva, cozinheiro, rua Boavista n. 707; João Gomes dos Santos, condutor, rua das Missões n. 74 —Ramos; Manoel Maximiano de Azevedo, operário, residente em Moça Bonita, rua Rosa de Almeida n. 9.

O bilhete n. 16452 premiado com 500 mil cruzeiros na extração do dia 9 de maio, foi vendido no Rio pelo Ao Mundo Lotérico e pago aos seguintes: Mario José da Silva, comerciário, rua Frei Caneca n. 179; Joaquim Jorge Dinis, operário, rua Caturama n. 104; Romeu Bonelli, condutor, rua Queiroz Lima n. 61 A; Giacomo Vincenzo Ianarella, alfaiate, rua Tadeu Kosciusko, n. 7; Juraci Rocha da Silva, bancário, rua Curupaiti n. 317 — Engenho de Dentro; Banco Boavista S. A. por conta do seu cliente Adolfo Boclis, comerciante, rua Frei Caneca n. 167; d. Eponina Pinto de Lauro, rua Taquarembó n. 120 — Parada Magalhães Barata — E. F. Central do Brasil;

O bilhete n. 2017 premiado com 40 mil cruzeiros da extração do dia 9 de maio, foi vendido no Rio e pago a Edgar Candido Teixeira, rua S. José n. 41.

O bilhete n. 6771 premiado com 2 milhões de cruzeiros na extração do dia 11 de maio, foi vendido nesta capital pelo Ao Mundo Lotérico e pago ao Banco da Provincia do Rio Grande do Sul.

O bilhete n. 21175 premiado com 300 mil cruzeiros, 2.º prêmio da extração acima, foi vendido em São Paulo pela Casa Fasanello e pago a Arlindo Ranzani, residente á Av. Pedro 1, n. 394.

O bilhete n. 19617 premiado com 200 mil cruzeiros, 3.º prêmio da extração do dia 11 de maio, foi vendido em S. Paulo pelos agentes Antunes de Abreu & Cia., e pago a Juan Reis Dias, Praça Olavo Bilac n. 188.

O bilhete n. 25413 premiado com 500 mil cruzeiros na extração do dia 15 de maio, foi vendido em São Paulo pela Casa Fasanello e pago aos seguintes: Osvaldo Gomes Pacheco, rua Trindade n. 23; Srul Feldmann, rua Correa de Melo n. 49; José Carlos Oliveira, rua Castro Alves n. 73 — casa 2; Alfeu Araujo Oliveira, rua Castro Alves n. 73, casa 2; Moacir Costa Andrade, rua Joaquim Tavora n. 249.

O bilhete n. 4037 premiado com 100 mil cruzeiros, 2.º prêmio, da extração acima, foi vendido na Baía e pago a Amarolino Teodoro Pereira.

O bilhete n. 32745 premiado com 1 milhão de cruzeiros na extração do dia 18 de maio, foi vendido em São Paulo pela Casa Luongo e pago a Angelo Sala, residente á rua do Cortume n. 196.

O bilhete n. 17964 premiado com 200 mil cruzeiros, 2.º prêmio da extração acima, foi vendido na Barra do Piraí, Estado do Rio, e pago a Joaquim Pereira Campos Filho, bancário, residente á rua Miguel Couto n. 127.

O bilhete n. 35707 premiado com 500 mil cruzeiros na extração do dia 22 de maio, foi vendido no Rio pelo Ao Mundo Lotérico e pago aos seguintes: Milton Caggiano, residente á rua Conde de Bonfim n. 34 — quarto n. 10; Waldino Alves Marinho, residente á Estrada São José n. 165 — Santa Cruz; Julio Feliciano Guadagnino, mecanico, rua Itamarandiba n. 10 — Benfica; João Pereira Rosa, mecanico rua Maruí Grande n. 55 — Niterói; Elmo Leandro Loureiro, contador, rua Itacurussá n. 80; Antonio de Sousa, residente em Matias Barbosa, Minas; Manoel Leal, Praça Cruz Vermelha n. 3 — ap. 21; Joaquim de Paula e Silva, operário Praça da Republica n. 111; Romeu Angelo Lazaro, rua São Braz — Todos os Santos; João Sodré de Assis, rua Navarro, n. 208 — casa V — Catumbi.

O bilhete n. 30266 premiado com 100 mil cruzeiros, 2.º prêmio, da extração acima, foi vendido em Juiz de Fóra, Minas e pago a Leopoldo Gomes Moura, motorista, residente em Leopoldina e em transito pelo Rio; Banco Hipotecário e Agricola do Estado de Minas, por conta do seu cliente Randulfo Matólia, fazendeiro, residente em Leopoldina.

O bilhete n. 1919 premiado com 1 milhão de cruzeiros na extração do dia 25 de maio, foi vendido no Rio pela Casa Fasanello e pago ao Banco Mercantil de Niterói S. A., por conta do seu cliente Secundino Antonio Barbosa, carpinteiro, residente á rua Silva Jardim n. 25 A.

O bilhete n. 37930 premiado com 200 mil cruzeiros, 2.º prêmio, da extração acima foi vendido no Rio pelo Ao Mundo Lotérico e pago a Luiz Pinheiro Paes Leme, advogado, rua Tibagí n. 22, Laranjeiras; Lauro da Silva Lima, rua Cosme Velho n. 162.

O bilhete n. 30581 premiado com 50 mil cruzeiros na extração do dia 25 de maio, foi vendido em Ubá, Minas, e pago ao Banco Mineiro da Produção S. A., por conta de seu cliente Melitão Fernandes da Silva, residente em Ponte Nova, Minas.

O bilhete n. 39527 premiado com 500 mil cruzeiros na extração do dia 29 de maio, foi vendido no Rio e pago aos seguintes: Antonio Santos, comercio, residente á rua 11 de Agosto 1188 — Caxias; José Pires Viana, residente á Estrada Braz de Pina n. 825 — Penha; Joaquim de Magalhães, rua Guaporé n. 2-A, Braz de Pina; Antonio Lourenço Machado, rua Oliveira Melo n. 402 Estação de Cordovil, Ciro José dos Passos, industriário, rua Itajubá n. 454, casa 7 — Estação Duque de Caxias; Manoel Carvalho de Oliveira, comerciário, rua Inacio Acioli n. 407 — Penha; Otavio Rodrigues Carneiro, Av. Meriti n. 335, Cordovil.

Dr. Emygdio F. Simões
DO HOSPITAL DO SERVIDOR DA PREFEITURA
Clinica Geral — V. Urinarias
Rua General Caldwel, 310
Tel. 22-0222 — Das 17 ás 19

VISITEM

A Liquidação das Multidões!

TUDO MUITO BARATO!

Monumental Secção de Cama e Mesa
Edredons de Seda - **Colchas** e **lençóis**
Toalhas para **banho** e **rosto**
Guarnições para **chá** e **jantar**
Guarnições c/ bordados da **Ilha da Madeira**
Lembrem-se, que o **FACILITÁRIO** facilita tudo!

Casa Barbosa Freitas

Avenida Rio Branco 136

Encerradas as Assembléias Gerais do I. B. G. E.

Realizou-se ontem, ás 20,30 horas, no edificio do Silogeu Brasileiro, a reunião conjunta de encerramento da sétima sessão anual das Assembléias Gerais dos Colégios dirigentes do Instituto Brasileiro de Geografia e Estatística — Conselho Nacional de Estatística e Conselho Nacional de Geografia.

ABERTURA DA SESSÃO

A abertura da sessão verificou-se no dia 2 do corrente igualmente em reunião conjunta do C. N. E. e C. N. G., que, nos dias subsequentes, passaram a reunir-se separadamente, levando a efeito, cada um dos Conselhos, 19 reuniões ordinárias, no curso das quais importantes Resoluções foram discutidas e baixadas visando o aperfeiçoamento dos serviços estatísticos e geográficos do país.

PRESIDIDA PELO EMBAIXADOR MACEDO SOARES

A solenidade de ontem foi presidida pelo embaixador José Carlos de Macedo Soares, atual interventor federal de São Paulo e presidente efetivo do I. B. G. E., e teve a presença de altas autoridades, técnicos estatísticos, geógrafos, cientistas, intelectuais, grande numero de funcionarios daquela entidade e famílias. Pronunciaram discursos-relatórios sôbre os resultados, para cada uma das alas da sessão que se encerrou, os srs. M. A. Teixeira de Freitas, secretario-geral do Conselho Nacional de Estatística e Cristovam Leite de Castro, secretario-geral do Conselho Nacional de Geografia.

DESPEDEM-SE AS DELEGAÇÕES

A seguir, fizeram-se interpretes das despedidas das delegações regionais os srs. Abelardo Jurema, secretário da Educação e representante da Paraíba à Assembléia do C. N. E. e Valdemar Lefevre, delegado de São Paulo á do C. N. G.

Em resposta a essas saudações, discursaram o engenheiro Moacir Malheiros Silva, representante do Ministério da Viação no C. N. E., em nome da delegação federal integrante dêsse órgão, e, em nome dos delegados federais componentes do C. N. G., o sr. Souza Brasil, representante das instituições culturais filiadas.

FALA O PRESIDENTE

Encerrando a reunião, falou o embaixador José Carlos de Macedo Soares, que se congratulou com os conselheiros pelo êxito dos trabalhos a que patrióticamente se entregaram durante as três últimas semanas e os concitou a proseguir assegurando o crescente desenvolvimento do sistema estatístico-geográfico brasileiro e a realização dos ideais ibgeanos.

DESPERTE A BILIS DE SEU FÍGADO...

e saltará da cama disposto para tudo

Do fígado deve fluir para os intestinos, aproximadamente, um litro de suco biliar por dia. Se êste suco não correr livremente, V. não pode digerir bem os alimentos e êstes fermentam nos intestinos. Então sobrevem a sensação de fartura, seguida pela prisão de ventre. V. se sente deprimido, desanimado e de mau humor. V. precisa das Pílulas Carter para o Fígado, para fazer com que êsse litro de suco biliar corra livremente e V. se sinta realmente bem. Compre um vidro hoje mesmo. Tome-as conforme as instruções. São eficazes para fazer a bilis fluir livremente. Peça Pílulas CARTER para o Fígado. Tamanho econômico: Cr$ 3,50.

Regressa a Montevidéu Um Diplomata Sovietico

Retornou, ontem, a Montevidéu, pelo "clipper" da Pan American World Airways, o sr. Valentin Riabov, diplomata soviético destacado na Legação da União Soviética no Uruguai. O sr. Riabov chegara a esta capital há uma semana.

Dr. Paulo Perissé
Varizes — Intestinos — Reto e Anus
Hemorroidas sem operação
Av. Rio Branco, 108 - 10.º s/1013 — Ed. Martinelli
Consultas diariamente das 13 ás 16 — Hora marcada:
Fone: 28-4531

Regressa o Representante da Junta das A. C. M. Sul-Americanas

Pelo "clipper" da Pan American World Airways, regressou, ontem, de Port of Spain, o sr. Alejandro Agosto Hugo Grassi, representante da Junta das Associações Cristãs de Moços da America do Sul e que estava acompanhando o sr. Danton Finley Mclelland, secretario do Comitê das A. C. M. da America do Norte. O sr. Grassi destina-se a Montevidéu.

Sweepstake de 1946

O sorteio do grande SWEEPSTAKE de 1946 será realizado na sala de extrações da LOTERIA FEDERAL DO BRASIL no proximo dia 4 de Agosto ás 9 horas, seguindo-se, á tarde do mesmo dia, á competição do GRANDE PREMIO BRASIL no Hipodromo Brasileiro, cujo resultado determinará a adjudicação dos premios previstos no plano.

Na séde do Jockey Club Brasileiro e na da LOTERIA FEDERAL DO BRASIL não ha mais bilhetes á venda.

OS EXPORTADORES TERÃO QUE INVERTER 20 POR CENTO DE SUAS VENDAS DE CÂMBIO

Serão Cobrados Sobre a Mercadoria Posta a Bordo

Dispondo sobre a aplicação, em letras do Tesouro Nacional cuja emissão autorize, o presidente da Republica assinou o seguinte decreto-lei:

"Art. 1º — Ficam os exportadores obrigados a aplicar, em letras do Tesouro Nacional, uma importancia correspondente a 20% (vinte por cento) do valor, em cruzeiros, das vendas de cambio que fizerem.

Art. 2º — O valor sobre que recai a obrigação estabelecida pelo artigo 1º é o das mercadorias postas a bordo (FOB) dele excluidas, portanto, as despesas de frete e seguro maritimo desde o ultimo porto brasileiro até o de destino.

Art. 3º — A importancia da aplicação em letras do Tesouro Nacional será sempre arredondada em milhares de cruzeiros, abandonadas as frações inferiores.

Art. 4º — Para o efeito do disposto neste decreto-lei, fica o ministro da Fazenda autorizado a emitir letras do Tesouro Nacional até o limite que for requisitado pelo Banco do Brasil S/A, em cujo poder ficarão depositadas para venda aos exportadores, diretamente ou por intermedio dos Bancos compradores de cambio.

Art. 5º — As letras serão emitidas a 120 dias da data, vencerão juros de 3% (tres por cento) ao ano pagaveis no vencimento e terão os valores de mil, dez mil e cem mil cruzeiros.

Art. 6º — O resgate das letras e o pagamento dos juros respectivos serão feitos pelo Tesouro Nacional ou pelo Banco do Brasil S/A, em qualquer de suas agencias.

Art. 7º — O ministro da Fazenda baixará instruções para a execução e fiscalização deste decreto-lei, e fará com o Banco do Brasil S/A o necessario contrato.

Art. 8º — Este decreto-lei entrará em vigor 30 (trinta) dias depois de sua publicação no "Diario Oficial", revogadas as disposições em contrario".

Dr. Americo Caparica
Clinica Medico Cirurgica
Consult. R. Visconde do Rio Branco, 31 — Tel. 42-2005
Diariamente das 16 ás 19 hs.
Res. Rua Paulo de Frontin 103-2.º — Tel. 32-1875

À PRAÇA

Comunicamos aos nossos Amigos e ao Comercio em geral que por escrituras lavradas em 3 e 23 do corrente, em notas do Cartorio do 18.º Oficio desta Capital, devidamente arquivadas e registradas no Departamento Nacional de Industria e Comercio por despacho de 25 do corrente, a Sociedade por Quotas,

FONSECA, ALMEIDA & CIA, LTDA.

acaba de ser reorganizada nos moldes de uma Sociedade Anonima, sob a denominação de

FONSECA ALMEIDA
COMERCIO E INDUSTRIA S/A

continuando com o mesmo comercio de ferragens, tintas, material para estradas de ferro, oficinas, construção naval e industria de tecidos de palha, extintores de incendio, etc, na mésma sede na rua 1º de Março n.º 112 e Deposito na rua Equador n.º 52, não havendo a menor solução de continuidade nos negocios da antiga firma, cuja responsabilidade assume inteiramente

Para dirigir os negocios da Sociedade foram eleitos diretores os acionistas José Teixeira da Fonseca, Manoel Joaquim d'Almeida e Leopoldo Victor Bombarda Calderon e Sub-Diretores os acionistas David de Araujo, Antonio Pereira e Manoel Pestana da Costa.

Rio de Janeiro, julho de 1946

FONSECA ALMEIDA
COMERCIO E INDUSTRIA S/A

AS ARTES

NOTÍCIAS DIVERSAS

Em vista do sucesso obtido nas duas recitas já realizadas, "Tristão e Isolda" vai ser representada, novamente, com os mesmos interpretes, hoje, ás 16 horas, em segunda récita de assinatura das vesperais.

● Na proxima quarta-feira, em 5.ª récita de assinatura de gala, será cantada "Walkiria", de Wagner.

● Em comemoração do aniversario de Carlos Gomes, a revista "Brasil Musical", sob os auspicios do Departamento de Difusão Cultural da Prefeitura do Distrito Federal, organizou e levará a efeito um grande concerto de musicas do glorioso compositor brasileiro, no Teatro Municipal, hoje, ás 10 horas, com a participação do grande conjunto da Policia Militar e solistas nacionais de renome. A regencia estará a cargo do maestro tenente Valdemiro Guedes, e os solos serão executados por Maria Sá Earp, Carmen Gomes, Reis e Silva e Paulo Fortes. E' franca a entrada para esse concerto.

● A professora Alice Stenhoven dará um concerto amanhã, ás 21 horas, na A.B.I., com o seguinte programa: Barroso Neto — Oração do Pobre; Lorenzo Fernandez — Canção do Mar e Coração Inquieto; Camargo Guarnieri — Preludio n. 2; Villa-Lobos — Anjo da Guarda; Viera Brandão — Confidencia e Adivinhação; Villa-Lobos — Sino da Aldeia e Remeiro de São Francisco; Mignone — Quando uma Flor Desabrocha. A pedido entram nesse programa: Jaime Ovalle — Azulão; Mignone — Improviso.

● Está de viagens para esta capital, a fim de dirigir uma série de concertos com a O. S. B., o famoso maestro canadense, Sir Ernest MacMillan, que deverá aqui chegar nos primeiros dias do proximo mês.

● A pianista patricia Ester Nalberger dará um recital no dia 5 de agosto proximo ás 21 horas, no auditorio da A.B.I., devendo interpretar o seguinte programa:

I — Bach — 2 Corais; Bach-Busoni — Chacone; Scarlatti — 4 Sonatinas; Beethoven — Sonata ops. 31 n. 2. II — Debussy — Soirée dans Grénade, Clair de Lune e Feux d'artifice; Villa-Lobos — Alma Brasileira; Mac-Dowel — Scolch Poem; James Calhou — Giga (da Suite Canadienne); Glinka-Balakirew — O canto da cotovia; Prokofiew — Preludio; Scriabine — Estudo Patético.

● Tito Schipa dará em breve um ou dois concertos nesta capital, após fazer-se ouvir em S. Paulo. Ainda cantará bem o velho tenor?

● LONDRES, 27 (B.N.S.) — Hoje, em Haslemere, o conjunto Dolmetsch dará o segundo dos três concertos do vigesimo-primeiro festival de Haslemere. Os artistas Dolmetsch compreendem uma familia da qual o mais velho é Arnold Dolmetsch, em honra de cujo devotamento ao estudo dos mais antigos instrumentos musicais foi estabelecida a Fundação Dolmetsch pelo ultimo conde Lloyd George, Robert Bridge e outros, em 1930. Desde então, o festival de Haslemere se tornou mundialmente famoso e os amantes da musica de varios paises até lá se dirigem para ouvir as obras de Bach, Haendel e seus predecessores. Os estabelecimentos Dolmetsch, que foram utilizados durante a guerra como depositos de munição, voltaram a fabricar velhos instrumentos de musica, os quais estão sendo exportador para a Australia, a América do Sul e outros paises.

O CINEMA

ANN SHERIDAN VEM AI EM "ENTRE DOIS CORAÇÕES"

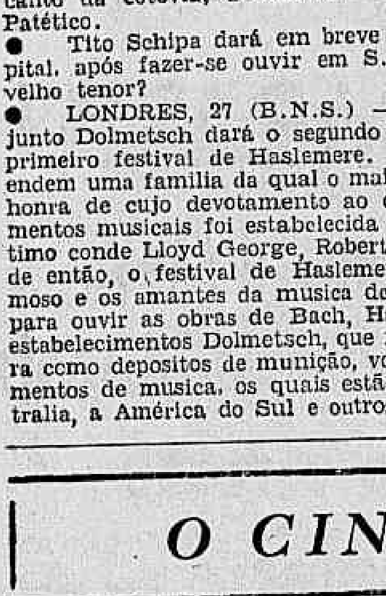

Ann Sheridan n cena de "Entre Dois Corações"

"Entre Dois Corações" (One More Tomorrow) o filme que Ann Sheridan acaba de concluir nos estudios da Warner Bros. e que está sendo apresentado presentemente com grande sucesso nos EE. UU. será o proximo cartaz dos cinemas São Luiz, Vitoria, Carioca e Roxy.

"TARZAN E A MULHER-LEOPARDO"

Uma estranha e sinistra tribu ameaça o paraiso de Tarzan: os "Homens Leopardos", que, com suas terriveis garras deixava marcas profundas em suas vitimas! Seus ritos eram o que os levava a praticar os crimes mais abominaveis! E era uma mulher quem os guiava! Mais sanguinaria do que qualquer um deles, ela jurou exterminar os homens que ameaçavam com a civilização, o seu reduto!

Johnny Weissmuller, Brenda Joyce, Johnny Sheffield, Acquanetta, Edgar Barrier, Dennis Hoy e muitos outros estão em "Tarzan e a Mulher-Leopardo" (Tarzan and the Leopard-woman), que a RKO Radio apresentará a seguir nos cinemas Plaza, Astoria, Olinda, Ritz e Star.

O "MUSICAL SCORE" QUE ACOMPANHA "A ULTIMA PORTA"

Está bem a altura do valor da filme de sua expressão artistica, a partitura, o "musical score" que acompanha todos os episodios, todas as sequencias, todas as cênas de "A Ultima Porta" (The Last Chance). Robert Blum, brilhante musicista radicado há muitos anos em Zurich, foi o autor do "musical score" do "A Ultima Porta", que acompanha perfeitamente, dentro do maior emoção, o "crescendo" dramatico que se avoluma das primeiras sequencias para as finais, todas tão superiormente dirigidas por Lindtberg. A curiosidade em torno de "A Ultima Porta" cresce dia a dia. Toda uma legião quer conhecer o famoso filme que o produtor Goldwyn Mayer se encarregou de apresentar. Felizmente, sua apresentação, no Metro Passeio, está marcada para dentro de poucos dias. Depende de "Escola de Sereias" deixar o cartaz, apenas.

"FRA DIAVOLO"

Devemos ter, quinta-feira proxima, nos Metros Tijuca e Copacabana "Fra Diavolo", a opera de Auber na versão pitoresca e curiosissima que lhe deram Laurel & Hardy ao lado do baritono Dennis King, Thelma Todd e outros. No meio da semana, no Metro Passeio, a reapresentação de "Fra Diavolo" constituirá novidade.

TRES HORAS DE AMOR, A OBRA PRIMA DE JEAN PIERRE AUMONT

... um homem, — ele póde apurar os fundamentos de uma onda interminavel de boatos com referencia á reputação da sua querida Maria. Em três horas, sua vida se transformou de um verdadeiro inferno num paraiso de amor e felicidade; em três horas, ele reconquistou a alegria de viver.

Jean Pierre Aumont, que veremos em "Três Horas de Amor", é hoje um dos astros da cinematografia internacional. Na França e nos Estados Unidos, ele tem desempenhado papeis de comprovado relevo, de que são atestado eloquente "A Cruz da Lorena" e outros.

Sua obra máxima, entretanto, é "Três Horas de Amor" — um dos maiores filmes franceses de todos os tempos.

Ao seu lado está Corinne Luchaire, a quem, por sinal, a critica especializada teceu sempre as maiores e mais justas referencias.

"Três Horas de Amor" marca o reaparecimento do filme francês nos cinemas do Brasil, depois de longo e doloroso interregno de cinco anos. Mas a ausencia da secula será plenamente compensada pelo merito e beleza da obra apresentada digna das atenções especiais do nosso publico, que não se furtará, por certo, de prestigia-la e aplaudi-la.

"Três Horas de Amor" será distribuido pela S. A. F. e será sensacionalmente exibido nos cinemas: São Carlos, Trindade, Rydan, e Jardim, simultaneamente.

"CONFLITO SENTIMENTAL" EMOCIONOU O PUBLICO CARIOCA

A 20th Century Fox proporcionou ao publico do Rio uma bela emoção artistica com a estréia, ontem, no Palacio, do lindo filme "Conflito Sentimental".

"Conflito Sentimental", que foi dirigido por Walter Lang, tem ainda um primoroso elenco onde se destacam William Bendix, Glenn Langan, Mischa Auer, Trudy Marshall e Kurt Krueger.

LOUÇAS

SALDOS DE BALANÇO

A Confiança

79 — Uruguaiana — 79

Sra. João Borges Filho e o embaixador da Espanha. (Foto "Sombra")

O TEATRO

DIA 5 DE AGOSTO, FESTA DE DESPEDIDA DA "ESTRELA", COM "A CARREIRA DA ZUZU"

Bibi está ilando, como se sabe, os seus ultimos espetaculos da temporada do corrente ano, devendo encerrar as suas atividades dia 5 de agosto, quando levará a efeito um grande festival de sua despedida do publico brasileiro, com a peça "A carreira da Zuzu".

Esse espetaculo contará com a colaboração dos principais artistas nacionais, entre os quais, Dulcina, Odilon, Mesquitinha, Eva, Jaime Costa, Déa, Cazarré, Gilda de Abreu, Vicente Celestino, Oscarito, Benzazoni Lage, Silvio Caldas, Ari Barroso, mme. Morineau, Olga Navarro e outros.

"ALVORADA DO BRASIL"

"Alvorada do Brasil" é uma revista completa; tem quadros extremamente encantadores, com Alice Archambeau, Ida Kuprina (a bailarina do "Ballet-russe"), Leta Santoro, Isa Lita, as "babel-girls", muitos comicos, figurinhas sedutoras, musica e orquestra excelente, enfim, sem favor, um espetaculo delicioso.

A MENTIRA TEATRAL

A atriz Mara Rubia foi ao Pará em excursão artistica.

VOCÊ SABIA

que Norma de Andrade estreou em teatro na Companhia Jaime Costa, cantando ao violão?

COISAS QUE INCOMODAM

O prestigio de Silvia Moncarvo na caixa do Ginastico.

O FILME DE HOJE

IRAJA' — "Feitos sob medida" — Cazarré e Déa Selva.

O CARTAZ DO DIA

MUNICIPAL — Fechado.

REGINA — "Avatar", ás 20 e 22 horas.

SERRADOR — "Uma mulher livre", comédia, ás 20 e 22 horas.

FENIX — "Os amores de Sinhazinha", comédia, ás 20 e 22 horas.

GINASTICO — "Desejo", comédia, ás 20 e 22 horas.

GLORIA — "Bonitão" — comédia, ás 20 e 22 horas.

RIVAL — "Moinho de vento", comédia, ás 20 e 22 horas.

JOAO CAETANO — "Coração Materno", opereta, ás 20 e 22 horas.

RECREIO — "Não sou de briga", revista, ás 20 e 22 horas.

CARLOS GOMES — "Sonho Carioca", revista, ás 20 e 22

REPUBLICA — "Alvorada do Brasil", revista, ás 20 e 22 horas.

O COMENTARIO DA NOITE

— Qual a peça de estréia de Bibi Ferreira quando voltar da Inglaterra? — perguntou o Luiz Peixoto para o Mesquitinha.

E a Alice Archambeau, ao lado, comentou:

— A mulher que veio de Londres.

Conferencias

— SR. ASCENSO FERREIRA — Dia 1º de agosto, ás 21 hs., na A. B. I., sobre o tema — "Espirito é sentimento da vida nordestina".

— DR. JORGE ALBERTO DE MELO — Amanhã, ás 17,30 horas, na Associação Quimica do Brasil, sobre "Cronologia dos minerais radio-ativos".

— DEPUTADO JORGE AMADO — Hoje, terça-feira, ás 20 horas, na Associação Progressista da Piedade, na rua Manuel Vitorino n. 943, sobre autonomia do Distrito Federal.

— SR. EGIDIO SPUEFF — Hoje, terça-feira, ás 17.30 horas, na Associação Brasileira de Imprensa, sobre o jornalista Vitorio Martorelli, que se acha preso em São Paulo.

— PROF. INACIO DO AMARAL — Hoje, ás 17.15 horas, no auditorio da Cia. Carris, Luz e Força do Rio de Janeiro, sobre tema de interesse social e cultural.

— SR. JOSE' DA CRUZ PAIXÃO — No dia 1º de agosto, ás 17.30 horas, na Escola Nacional de Agronomia, versando "Considerações sobre o ensino de ciencias nas universidades norte-americanas".

— SR. CARLOS ALBERTO LELLO — Hoje, ás 21 horas, no Gabinete Português de Leitura, sobre "Brasil e Portugal".

— DRA. CARMEM PORTINHO — Exposição fotografica sobre arquitetura britanica, no dia 6 de agosto, na Sociedade Brasileira de Cultura Inglesa.

QUINA PETRÓLEO

ORIENTAL

A VIDA DO CABELO!

Cartaz do Dia

CAPITOLIO (Sessões Passatempo) "Louras cão Azar" (Comedia com Hugh Rerbert) — "Instantaneos de Hollywood" (Curiosidade) — "A Mulher e os Esportes" (Esportivo) — "Quando os Rapazes Voltarem" (Desenho colorido) — Noticias Internacionais — A partir dá 10 horas da manhã.

SÃO CARLOS — "Três Horas de Amor" com Jean Pierre Aumont. — A's 2 — 4 — 6 — 8 e 10 horas.

IMPERIO — "Quando Fala o Coração" com Ingrid Bergman e Gregory Peck. Ás 2 — 4 — 6 — 8 e 10 horas.

METRO PASSEIO — "Escola de Sereias" com Red Skelton. Ao 11 dia — 2 — 4 — 6 — 8 e 10 horas.

ODEON — "Casa de Horrores" e "Ritmo no Telheiro" — A's 2 — 4.30 — 7 e 9.30 horas.

PALACIO — "Conflito Sentimental" com Maureen O' Hara — A's 2 — 4 — 6 — 8 e 10 horas.

PATHE' — "O Roseiral da Vida" com Margaret O' Brien". — A's 2 — 4 — 6 — 8 e 10 horas.

PLAZA — "Silencio nas Trévas" com Dorothy McGuire e George Brent. — A's 2 — 4 — 6 — 8 e 10 horas.

PARISIENSE — "Silencio nas Trévas com Dorothy MaGuire: A's 2 — 4 — 6 — 8 e 10 horas.

REX — "Três Semanas de Amor" e "Suspeita Injusta — "A's 2 — 4.30 — 7 e 9.30 horas.

SÃO LUIZ — "Minha Reputação" com Barbara Starwyck — A's 2 — 4 — 6 — 8 e 10 horas.

VITORIA — "Minh. Reputação" com Barbara Stanwyck — A's 2 — 4 — 6 — 8 e 10 horas.

METRO TIJUCA — "Escola de Sereias" com Red Skelton. A's 2 — 4 — 6 — 8 e 10 horas.

METRO COPACABANA — "Uma Estranha Amizade". — A's 2 — 4 — 6 — 8 e 10 horas.

IPANEMA — "O Regresso do Fantasma" e "Loura Inspiração".

ROXY — "Três Semanas de Amor" e "Suspeita Injusta".

ASTORIA - OLINDA - RITZ — STAR — "Silencio nas Trévas" com Dorothy Mc Guire e George Brent. — A's 2 — 4 — 6 — 8 e 10 horas.

CARIOCA — "Alegria, Rapazes!" com Carmem Miranda. — A's 2 — 4 — 6 — 8 e 10 horas.

RIAN — "Minha Reputação" com Barbara Stanwyck — A's 2 — 4 — 6 — 8 e 10 horas.

AMERICA — "Minha Reputação" com Barbara Stanwyck — A's 2 — 4 — 6 — 8 e 10 horas.

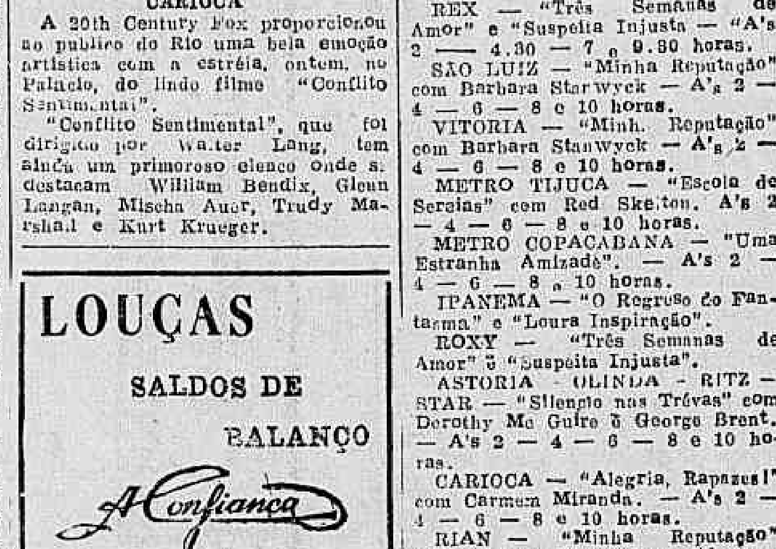

O Instantaneo da assistencia que viu na semana passada em sessão ... distribuida no Brasil, estreando em mesdos de agosto nos cinemas da ... Luis Sore-riano Ribeiro

Reuniões

SOCIEDADE BRASILEIRA DE GEOGRAFIA — Hoje, ás 17 horas, se reunirá a Sociedade para homenagear a memoria da Serenissima Princesa Dona Isabel, por ocasião da passagem do centenario do seu nascimento. Simultaneamente haverá sessão do Conselho Diretor e das Comissões a fim de tratar de assuntos técnicos e administrativos.

— SOCIEDADE BRASILEIRA DE FILOSOFIA — Sob a presidencia do ministro almirante Raul Tavares, reunir-se-á essa Sociedade ás 17 horas de amanhã, na praça da Republica n. 54. Durante a sessão, o professor Arnaldo São Tiago lerá umas "Notas" acerca da "Filosofia", do professor Modesto de Abreu, e o escritor Syrio L. Drummond fará uma conferencia sobre o tema "Reflexos Sobre a Algia Moral". Entrada franca.

INSTITUTO BRASILEIRO DE HISTORIA DA MEDICINA — Realiza-se hoje, terça-feira, ás 20.30 horas, no Ministerio da Educação uma solenidade promovida pelo Instituto Brasileiro de Historia da Medicina, na qual serão recebidos por essa entidade, na categoria de seus membros honorarios, os srs. Samuel Libanio, J. J. Velho da Silva, e Ari de Oliveira Lima. Saudando os homenageados, em nome do Instituto, falarão o dr. Paulo Artur Pinto da Rocha, que pronunciará uma conferencia sobre o tema — "Historico da 3 administração sanitaria na Capital da Republica".

— CLUBE DE ENGENHARIA — O Conselho ordinario, sob a presidencia do engenheiro Edison Passos, amanhã, ás 18 horas, na rua do Passeio n. 90, 2º andar, (Edificio do Automovel Clube), com a seguinte ordem do dia: "Escolha do projeto definitivo para a construção da nova sede".

—SOCIEDADE BRASILEIRA DE DERMATOLOGIA E SIFILOGRAFIA — A's 10 horas de amanhã, será realizada, no Pavilhão S. Miguel (Santa Casa) a reunião mensal dessa Sociedade, com a seguinte ordem do dia::

Professores J. Ramos e Silva e d. Periassú: caso pró-diagnose (iododerma). Profs. F. E. Rabelo, e H. Portugal: poiquilodermia do tipo Lane (sensu parapsoriase liquenóide). Dr. Glynne Rocha; helmintiase cutanea (nova forma eruptiva de tipo liquenoide). dr. O. Serra: tuberculide indurativa de Bazin (segunda apresentação). Dr. L. Campos Melo: a situação do problema das doenças venereas no Brasil. Dr. Ed Drolhe da Costa: dermatite polimorfa de Duhring. Dr. H. Caldas: micose fungoide, com apresentação do doente. Dr. O. Serra: tuberculose coliquativa framboesiforme. Dr. R. Azulay, um caso provavel de camptodactilia familiar e do encade Arau-Duchane. Dr. J. P. Peixoto Guimarães: caso pró-diagnose. Dr. Wilson de Abreu: sifilide tardia simulando tuberculose coliquativa. Dr. O. Serra: sifilide tardia conglobada e cicatrizes de tipo anetodérmico.

— SOCIEDADE DE MEDICINA E CIRURGIA DO RIO DE JANEIRO — Dando prosseguimento á serie de campanhas médico-sociais que vêm patrocinando, realizará a Sociedade de Medicina e Cirurgia do Rio de Janeiro, hoje, ás 20.30 horas, uma mesa redonda sobre "Organização e Assistencia Hospitalar no D. Federal".

Esta nova realização será levada a efeito a exemplo da já executada sobre o ensino médico, cuja repercussão no seio da classe bem evidenciou seu sucesso.

Para tomarem parte nos debates, que serão orientados pelo dr. Aurelio Monteiro, secretario geral da Sociedade, foram convidados, além do ministro da Educação e Saude e do prefeito diversos médicos e professores estudiosos do assunto, assim como o diretor geral da Assistencia Hospitalar, o diretor geral do Departamento Nacional de Saude Publica e diretores e chefes de Serviço de Hospitais da Prefeitura e da Providencia Social.

— ACADEMIA DE MEDICINA MILITAR — Reune-se em sessão solene amanhã, no salão nobre da Escola de Saude do Exercito, na rua Moncorvo Filho n. 20, sob a presidencia do general Florencio de Abreu, para a posse do novo membro titular, dr. Jurandir Manfredini.

— INSTITUTO DE ARQUITETOS DO BRASIL — No dia 12 de agosto vindouro, ás 17.30 horas, terá lugar a cerimonia da posse dos novos Conselhos diretor e fiscal para 1946-47.

— SOCIEDADE DE OTO-RINO LARINGOLOGIA DO RIO DE JANEIRO — Reunir-se-á sob a presidencia do dr. David Adler e secretariada pelo dr. Darci Souza Medina, no dia 2 de agosto, ás 20.30 horas, em sua séde, na Cruz Vermelha Brasileira, a Sociedade Oto-Rino Laringologia do Rio de Janeiro, com a seguinte ordem do dia: 1ª parte —Expediente; 2ª parte — Casos Clinicos, dra. Gladys Browne — Corpos estranhos do esofago (ossos) — Abcesso periesofageano, dr. José Dunham — Vertigem de origem sifilica. 3ª parte — Comunicações, dr. Valdemir Salem — Estenose da Laringe, dr. Orozimbo Correia Neto — Surdez Hereditaria.

RADIOS - RADIOLAS
Toca-Discos — Discos
A vista e a Longo Prazo
SE QUER CONSTRUIR SEU PROPRIO RADIO, ADQUIRA O MATERIAL EM
ARISTIDES SILVA
R. Luiz de Camões, 51

REGISTO

ANIVERSARIOS

SENHORES: — A. J. Peixoto de Castro Junior; Paulo Paiva Rego Macedo e Jaime da Silva Lavanda e Amado Dias Dutra Filho.

MENINO: — Carlos Alberto, filho do sr. Edmundo Augusto Pita e da sra. Deolinda Augusto Pita.

SENHORA: — Carolina da Silva Neves de Azevedo.

SENHORINHA: — Enita Alvarenga Saldd.

MENINA: Nellia Correia, filha do casal Ney-Celia Barbosa.

NOIVADOS

Contrataram casamento: Com a senhorinha Elisa, filha do sr. Pietro Novelo e da sra. Amelia Amendola Novelo, o dr. Geraldo Ferraz.

CASAMENTOS

Realiza-se hoje o da senhorinha Olga Ferreira, filha da viuva Abraão F. Simão, com o sr. Anair Correia Borges. A cerimonia religiosa terá lugar ás 17 horas, na matriz de São Paulo Apostolo, á rua Barão de Ipanema.

— Realiza-se hoje, em Niteroi, o casamento de nosso colega de redação, Newton Braga Melo, com a senhorinha Dulcinéia de Alencar, filha do almirante Rufino Alencar e da sra. Isabel Antunes Alencar. O casamento religioso será ás 16,30 horas, na igreja de São João Batista, da vizinha capital.

— Festejou ontem seu aniversario natalicio o menino Atilio Barbosa do Couto, filho do casal Beatriz-José Tavares do Couto.

— O casal Helvio Apolinario e Antonia Alves Apolinario, festejam o seu primeiro aniversario de casamento ocorrido no dia 28 de julho.

Por esta ocasião o distinto casal foi muito cumprimentado por pessoas de suas relações.

— Na igreja de Nossa Senhora de Lourdes, á Avenida 28 de Setembro, em Vila Isabel, hoje, ás 16 horas, da senhorinha Maura Barbosa Pacheco, filha do sr. Zacarias Nunes Pacheco (já falecido) e de d. Teotonia Barbosa Pacheco, com o sr. José de Carvalho Sousa.

HOMENAGENS

O major Antonio Pereira Lira, diretor da Escola Nacional de Educação Fisica e Desportos vai ser homenageado com um almoço, oferecido pela Universidade do Brasil, na Casa do Estudante, por motivo de sua recente promoção por merecimento ao majorato de nosso Exercito. As listas acham-se na Reitoria da Universidade, Fluminense F. C., Escola Nacional de E. Fisica, Casa do Estudante e na portaria do "Jornal do Comercio".

ENTERROS

Foram sepultados ontem: No cemiterio de São João Batista, ás 16 horas, a sra. Eugenia Zacconi e a sra. Candida da Silva Rosa.

— A's 17 horas, no cemiterio de São Francisco Xavier, a sra. Regina Soares de Meireles.

MISSAS

Serão celebradas hoje: Do sr. Luiz Alberto Leitão, ás 8,30 horas, na matriz dos Sagrados Corações.

— Na Candelaria, ás 9 horas, da sra. Maria Cecilia Santos e Albuquerque e ás 10 horas, do sr. José Valentim Dunham; ás 10,30 horas, da viuva Olimpio de Niemeyer e do sr. Clito de Souza Lima.

— Na Catedral Metropolitana, ás 9 horas, da sra. Diva Maneklert Brochado e ás 10 horas, do sr. Abel de Sá Bezerra Cavalcanti.

— Na igreja de Nossa Senhora da Conceição e Boa Morte, ás 10,30 horas, do sr. Raffaele Lucidio Croce.

— Na igreja do Santissimo Sacramento, ás 10,30 horas, da sra. Conceição Pinto.

— Do sr. Durvaltercio Rio Novo, ás 10 horas, na igreja do Rosario.

— A's 9 horas, da sra. Ligia Marinho Guimarães de Castro.

— Na igreja do Santissimo Sacramento, ás 9 horas, da sra. Manoela Lopes Mates.

— Da sra. Filomena de Barros, ás 9,30 horas, na matriz de São José.

SABONETE
Vale Quanto Pesa
O sabonete das familias:
GRANDE, BOM E BARATO!

Cedulas de Papel Moeda a Recolher

A Junta Administrativa da Caixa de Amortização, resolveu marcar o prazo de seis meses, a marcar de 1 de agosto proximo para o recolhimento, sem desconto, das cedulas de papel moeda de "Mil Reis", das seguintes estampas e valores:

Cr$ 5,00 estampa 16.ª; Cr$ 10,00, 15.ª e 16.ª; Cr$ 50,00 15.ª e 16.ª; Cr$ 100,00, 12.ª; Cr$ 500,00, estampas 9.ª, 10.ª e 12.ª.

Resolveu, ainda, aquela Junta iniciar, a partir de 1.º de fevereiro de 1947, os descontos determinados no artigo 2. do Decreto-lei n.º 13.059, de 30 de julho de 1943, obedecendo o seguinte criterio: nos três primeiros meses, 5%; nos dois meses seguintes, 10%; nos dois outros meses, 15%; nos dois meses subsequentes, 20%; durante mais quatro meses após, mais 5% ao mês; e, finalmente, mais 10% ao mês, até á perda total do valor.

O criterio adotado foi o de recolher as notas mais antigas e, portanto, mais estragadas, ficando, dessa forma, saneado o mercado de papel moeda, alem de se processar, lentamente, o desaparecimento desse dinheiro á base de mil reis.

Esse recolhimento será feito procurando-se conservar as cedulas menos velhas, as quais sofrerão os descontos previstos no decreto-lei citado.

Seguiu Para os EE.UU. a Missão Comercial Turca

Prosseguiu viagem, domingo para os Estados Unidos, a bordo do "clipper" da Pan American World Airways, depois de alguns dias de permanencia nesta capital, a missão comercial turca incumbida de realizar gestões economicas junto ao governo norte-americano. Durante os dias que permaneceu no Rio, a aludida delegação, presidida pelo sr. Hadi Hussman e composta dos srs. Fazil Zobu e Kamil Yazicioglu, tratou com as autoridades do país acerca da possibilidade da redução do preço do café brasileiro unico supridor do mercado turco e que, até há dois meses custava 303 dolares FOB, mas agora sofreu um aumento consideravel. Na Turquia, o café é um monopólio do Estado, que importa, procede á torrefação e moagem, distribuindo ao mercado consumidor, mediante sistema de cartões e com um lucro minimo, para cobertura de despesas.

Dr. Newton Motta
Médico
DOENÇAS DE SENHORAS — OPERAÇÕES — PARTOS
Consultorio: Av. Rio Branco, 128 s/515
TEL. 42-6468
Consultas das 9 ás 12

DIA ASTROLÓGICO

Hoje, 30 — Bom dia para viajar, pedir favores e fazer experiencias

ACONTECERA' HOJE, AO LEITOR:

Seguem-se as possibilidades felizes ou não, de hoje, com horas e numeros razoaveis para os leitores nascidos em quaisquer dia, mês e ano dos periodos abaixo:

PARA OS NASCIDOS:

ENTRE 22 DE DEZEMBRO E 20 DE JANEIRO: — Favorabilidades para passeios e reuniões sociais: 1, 2 e 24; 10, 20 e 42. (hs. e ns.)

ENTRE 21 DE JANEIRO E 18 DE FEVEREIRO: — Exito nas empresas financeiras e ajuda de pessoas poderosas. 4, 5 e 6; 22, 23 e 24. (hs. e ns.)

ENTRE 19 DE FEVEREIRO E 20 De MARÇO. — Inimizades, preocupações e dificuldades financeiras. 3, 10 e 11; 31, 28 e 38. (hs. e ns.)

ENTRE 21 DE MARÇO E 20 DE ABRIL: — Misticismo. Tarde favoravel com ajuda de amigos e colaboradores. 12, 14 e 16; 30, 32 e 33. (hs. e ns.)

ENTRE 21 DE ABRIL E 21 DE MAIO: — Exitos sociais, diversões e satisfação intima. 2, 13 e 15; 30, 41 e 51. (hs. e ns.)

ENTRE 22 DE MAIO E 21 DE JUNHO: — Favorabilidade em todos os empreendimentos, disposição intelectual. 17, 18 e 19; 71, 81 e 91. (hs. e ns.)

ENTRE 22 DE JUNHO E 23 DE JULHO: — Acontecimentos imprevistos e lucros inesperados. 15, 17 e 19; 24, 35 e 37. (hs. e ns.)

ENTRE 23 DE JULHO E 23 DE AGOSTO: — Preocupações pela manhã, durante o dia haverá possibilidades de realizações vantajosas. 11, 20 e 21; 38, 47 e 48. (hs. e ns.)

ENTRE 24 DE AGOSTO E 22 DE SETEMBRO: — Desenganos sentimentais e especulações malogradas. 14, 22 e 23; 41, 58 e 68. (hs. e ns.)

ENTRE 23 DE SETEMBRO E 22 DE OUTUBRO: — Acidentes e dissenções. Sonhos estranhos e perturbações psiquicas. 16, 18 e 20; 61, 81 e 92. (hs. e ns.)

ENTRE 23 DE OUTUBRO E 22 DE NOVEMBRO: — Obstaculos e luta interior. 1, 2 e 24; 10, 30 e 42. (hs. e ns.)

ENTRE 23 DE NOVEMBRO E 21 DE DEZEMBRO: — Dificuldades imprudencia e acontecimentos desagradaveis com o outro sexo. 10, 17 e 21; 37, 54 e 57. (hs. e ns.)

Concertos

MONIQUE DE LA BRUCHOLLERIE, pianista, 31 do corrente, ás 17 horas, no Teatro Municipal.

O. S. B., 1º de agosto, a 21 horas, no Municipal, com Charles Munch e Magdalena Tagliaferro.

Octavio Babo Filho
ADVOGADO
Rua 1.º de Março, 6-Tel. 43-6256

Exposições

CARLOS PRADO, no Museu N. de Belas Artes.

LULA CARDOSO AIRES, no Ministerio da Educação.

CINCO PAULISTAS — Desenho e pintura, no Instituto dos Arquitetos do Brasil, Edificio Odeon, 1º andar.

T. KAMINAGAI, no hall do Hotel Serrador, á praça Getulio Vargas.

BAILADO MODERNO NORTE-AMERICANO, no Ministerio da Educação.

EDGARD WALTER, no Palace Hotel.

EUGENIO PFISTER, no Liceu de Artes e Oficios.

Escolhido Por Unanimidade

PARANINFO E PATRONO DOS FARMACOLANDOS FLUMINENSES

Os farmacolandos da Faculdade de Farmácia e Odontologia do Estado do Rio, em sessão especialmente convocada, escolheram para seu patrono e paraninfo, respectivamente os professores João Daudt Filho e Epitácio Timbauba da Silva. A escolha dos professores referidos foi feita por unanimidade de votos, tendo comparecido á reunião a totalidade dos alunos da Faculdade.

COPACABANA
FICA NOVO
SEU TAPETE
Lavagem quimica, engoma. Renovação das cores, colocação de franjas e consertos em geral, máxima perfeição.
Av. HENRIQUE DUMONT, 66 - Tels. 27-7195 e 47-0386

MENU DO DIA

Por SaintAnge

ALMOÇO

Filets dobrados.
Pirão de batatas.
Costeletas de carneiro á milanesa.
Croquetes de galinha.
Perolas de legumes (1)
Melão do Oriente (2)
Crême de chocolate (3).

(1) PEROLAS DE LEGUMES: — Com um cortador pequenino, tire perolas de cenouras e batatas, 2 a 3 xicaras de cada. Cozinhe as cenouras com um pouco de açucar e sal e as batatas leve a fritar na manteiga; em seguida reuna as batatas, as cenouras, 1 lata de petits-pois, 1 colher de manteiga e 1|2 de açucar. Esquente e sirva.

(2) MELÃO DO ORIENTE: — Tome 1 melão bem maduro, faça uma incisão circular em torno do cabo. Retire as sementes e desprenda a polpa toda com uma faca apropriada de cortar. Salpique o interior do melão com açucar e vá enchendo com camadas de polpa, morangos partidos e açucar alternadamente. Termine com um calice de Kirsk. Torne a fechar o melão com a rodela tirada e leve a gelar bem.

(3) — CREME DE CHOCOLATE — Ponha uma xicara de açucar numa frigideira, sempre mexendo e quando ficar derretido jogue dentro um pouco dagua, e com esta calda unte bem uma forma. Forre depois com 150 grs. de biscoitos palitos.

Derreta 3 paus de bom chocolate com menos agua possivel. Bata bem 3 gemas com 3 colheres de açucar junte 1 colher de mantéiga e torne a bater adicionando um calice de licor de cacáu. Bata as 3 claras em neve, reuna tudo, misture bastante, despéje na forma já preparada guarde na geladeira. Sirva com molho de chocolate.

JANTAR:

Creme de cevadinha.
Peixe com molho normando.
Perna de carnéiro com hortelã.
Salada de pepinos.
Pudim de coco com ovos.

Admitidos 136 Candidatos á Escola de Especialistas da Aeronautica

Maioria Absoluta do Distrito Federal

Centro e trinta e seis candidatos, do Distrito Federal, do Paraná, Minas, Ceará, Pernambuco, Mato Grosso, Maranhão e Rio Grande do Sul, acabam de ser aprovados no concurso de admissão á Escola de Especialistas de Aeronautica. Os candidatos dos Estados serão submetidos á inspeção de saúde inicial em seus lugares de origem, para o que devem providenciar os comandantes das Unidades sediadas fora do Distrito, e uma vez julgados aptos devem ser apresentados á Escola acompanhados das respectivas atas, até o dia 12 de agosto próximo. Os candidatos do Distrito devem comparecer ao mesmo estabelecimento de ensino, ás 8 horas do dia 5 de agosto vindouro.

É esta a relação dos candidatos aprovados:

DISTRITO FEDERAL — Abelado Antonio de Souza — Ademar Falcão — Alberto Zottolo — Alcy da Silveira Monteiro — Altair dos Santos Bomfim — Aluizio Guedes Machado — Amaüri Pereira Santiago — Américo Soeiro Filho — Anner Pires Vitorino — Antonio Esteves — Archimar da Silva Prati — Arlindo de Morais — Ari de Oliveira — Augusto Berquó Filho — Carlos Alberto Dias — Carlos Alberto de Souza Lara — Carlos Marques Campina Filho — Célio Mendes — Célio Sapi — Claudio Francisco Cardoso — Djalma Ferreira Rodrigues — Edir Carvalho — Edson Marques Nunes — Eduardo Araujo Nascimento — Elizeu Pereira de Lacerda — Epifanio Batita da Silva — Francisco de Masi — Francisco dos Santos Anelo — Gelson de Oliveira Pinto — George Paul Orvelin — Geraldo Gomes Neto — Geraldo de Souza e Silva — Giacomo Ginnari — Glauco Leal — Herber Lopes de Aguiar Ximenes — Heitor Santos Guerra Leal — Helcio Tavares — Hillo Geraldo da Cunha Machado — Homero Mendes de Siqueira — Horácio Guimarães Mota — Hugo Franco Sampaio — Hugo Lima — Irman Ferraz Corrêa — Jaci Coelho Matoso — Joaquim Carlos de Azevedo Conti — Joaquim Porto Moura — João Blanch — Jocelyn Machado Gomes — Jodes Veloso de Oliveira — Jodir Seabra da Silva — Jorge Pereira de Castro — Jorge Toller — José Antonio da Silva — José Duarte de Oliveira Filho — José Joceline de Souza — José Macrini — José Maria de Brito — José Pereira da Silva — José Rito — José dos Santos — José dos Santos Prata — Julio Lipolis — Jurandyr Gomes da Silva — Lauro Guilherme Seixas — Leozil Ovidio Alves de Azevedo — Manoel Barbosa Filho — Manoel Cipriano Alves — Manoel Gaspar — Manoel Siqueira Marques — Mauricio Lobo Nelson Ribeiro — Milson Miranda — Milton Dias da Rocha — Milton Expedicto Bezerra, Moizés Burd — Natan Burd — Nelson de Oliveira Cunha — Ney Magalhães Valadão — Nilton da Silva Lessa — Orlando Barbosa da Silva — Ozias de Sá — Paulo Henrique Lopes Casals — Paulo Jesus Alves Pereira — Pedro Bahia Padrera — Plinio Jacinto da Cunha — Raimundo Nonato Pereira — Reginaldo Xutigliani — Roberto Ribeiro de Freitas — Rogério Brantes Muniz — Romualdo Cavalcante Rocha — Rubem Joaquim de Matos — Rubem dos Santos Gonçalves — Rui Batista de Araujo — Sebastião Helio Faria de Paula — Sergio Cardoso de Carvalho — Sirlon de Souza — Sydnei Sergio Menezes — Silvio Carvalho Coutinho — Teófilo de Jesus Souza Louchard — Teodoreto do Nascimento — Teodoro Braga — Toiney Alves Bareto — Waldemiro Santos de Azevedo — Valdir Ernesto Caldeira — Valdir Ofrede Sebastião — Valdir da Silva — Vanderley Figueredo Freitas — Valter Brito Bessa — Washington Mangueiredo Freitas — Valter Brira da Costa — Yole da Silva Tavares.

PARANÁ (Curitiba) — Alcy Paiva — Aluizio de Oliveira Veloso — Eloy de Melo — Francisco de Araujo e Silva — João Xavier da Silva — Jose de Avila — José Boisson — José Freire — José Maria do Sacramento Lessa — Laert Marcos da Rocha — Manoel Dias da Silva Junior e Roberto Marques.

CEARÁ — Edson Carneiro de Azevedo — Josafá Almeida Pinho e Manoel Evangelista.

RECIFE — Edson Lucas de Lacerda — Evaldo de Paula e Silva e Mário de Siqueira Andrade.

MATO GROSSO — Mário Campos Luiz e Thomaz Naman.

MARANHÃO — Wilson Classo da Silva.

RIO GRANDE DO SUL — Avelino Jost.

CAXAMBÚ
GRANDE HOTEL
ABERTO O ANO TODO
Telefone 62. Caixa Postal 7

Dizia **ALFREDO PUJOL**, escritor e advogado, a propósito de seu seguro na Sul America.

É frequente este fato: portadores de apólices de seguro, à medida que ganham maior confiança ou adquirem possibilidades de manter um seguro maior, reforçam-no, convencidos de ser essa a maneira mais acertada de proporcionar, ao Sr. e aos seus, tranquilidade econômica. Para os que têm ou não têm fortuna é o Seguro de Vida a melhor garantia do futuro. E, com mais forte razão, é o ponto de apoio dos que vivem apenas de seu salário e precisam prevenir-se contra os imprevistos. A Sul America já pagou a segurados ou herdeiros mais de 700 milhões de cruzeiros. Inspira e merece, no momento, a confiança de mais de 180.000 segurados. Merece também a sua. E lhe oferece a oportunidade de construir lenta, suavemente, uma proteção para o Sr. e para os seus. Faça-o desde já, na medida de suas possibilidades. Um agente da Sul America está pronto a mostrar-lhe, sem compromisso, o plano de seguro mais adequado a seu caso.

Sul America
Companhia Nacional de Seguros de Vida
Fundada em 1895

FIRME como o Pão de Açucar

À SUL AMERICA
CAIXA POSTAL 971 — RIO DE JANEIRO
Queira enviar-me um folheto com informações sôbre o seguro.
10-E' .69
Nome..........
Data do nasc.: dia........mês........ano........
Solt.?........Casado?........Tem filhos?........
Rua..........
Cidade..........Estado..........

CONDIGNAMENTE COMEMORADO NO Rio o Centenario da Princesa Isabel

(Conclusão da 12.ª pagina)

seu Nacional, antigo Paço Imperial, onde nasceu, a 29 de julho de 1846, a princesa Isabel, a Prefeitura organizou uma grande concentração escolar. Abrindo a programa, centenas de alunas das escolas municipais entoaram o Hino Nacional sob a regencia do maestro Silvio Salema. Uma aluna da escola Orsina da Fonseca declamou o poema de Afonso Celso, intitulado "A Princesa Imperial Regente".

Presidiu a solenidade o sr. Floravanti Di Piero, secretario geral de Educação e Cultura que se achava acompanhado dos membros da familia imperial brasileira.

ESCOLARES PRESENTES

Tomaram parte na festividade, representações das seguintes escolas municipais: Princesa Isabel, Nilo Peçanha, Gonçalves Dias, Antonio Prado Junior, Portugal, Floriano Peixoto, Serreira Viana, Orsina da Fonseca, Rivadavia Carreia, e a banda de musica da Policia Municipal, tendo as emissoras Radio Roquette Pinto e Radio Nacional, transmitido, em cadeia, toda a solenidade. Esta foi encerrada com a execução dos Hinos da Independencia e da Bandeira, entoados, em coro por todas as escolares.

NO ASILO AGRICOLA SANTA ISABEL

Dentre as realizações da Princesa Isabel está o Asilo Agricola Santa Isabel, estabelecimento de proteção á infancia desamparada, que foi fundado em 1886.

A diretoria do Patronato de Menores comemorou o centenario da Redentora com grande solenidade e para este fim seguiram do Rio, alem de grande numero de socios, parlamentares, magistrados, representantes das autoridades federais e estaduais.

Na capela do estabelecimento foi celebrada missa solene pelo revmo. bispo de Valença, D. Rodolfo Pena, e em seguida organizou-se uma procissão, com a imagem de Santa Isabel, rainha de Portugal, imagem que foi presente da Princesa Isabel.

Após o almoço, realizou-se no auditorio uma sessão civica literaria, promovida pela Associação dos alunos, sendo em toados cantos civicos e orfeonicos, falando um aluno representando cada classe exaltando a personalidade da fundadora. Foi representada uma peça teatral escrita pelas professoras do Asilo, representando episodios da luta pela abolição.

ATIROU O CAMINHÃO SOBRE O AUTO-LOTAÇÃO

Dois Mortos e Varios Feridos No Desastre — O Motorista Não Estava Habilitado

Provocado por um motorista sem habilitação, verificou-se, na noite de sabado, tragico desastre de autos, na Ilha do Governador, do qual resultou vários feridos e dois mortos.

O auto-caminhão n.º 6.112, do Ministério da Aeronáutica, dirigido pelo soldado José Budel de 18 anos, solteiro, quando trafegava contra-mão pela rua Tenente Cleto Campelo na Ilha do Governador, chocou-se violentamente com o auto de praça, chapa 4-43-06 conduzido pelo motorista Djalma Afonso Filho, morador á rua Capiuva n.º 10, que fazia serviço de lotação, na Ilha.

UM MORTO

Em consequência da violencia do choque, o motorista Djalma Afonso Filho, teve morte instantanea, saindo ferido os seguintes passageiros: Manoel Siqueira, de 20 anos, solteiro, operário, residente á rua Professor Hilário da Rocha, 7, que ficou em estado gravissimo; Acir Carreiro de Oliveira, de 25 anos, pardo, solteiro, pescador, morador na Vila Americana sem numero, que ficou em estado de coma; Manoel Braga, de 29 anos, solteiro, pedreiro, domiciliado á rua Professor Hilário da Rocha, 72; José Dutra Castro, de 18 anos, solteiro, e seu irmão Alvaro Dutra Castro, solteiro, de 22 anos, residentes á rua Catumbi, 739-A.

O comissário de serviço na delegacia do 30.º distrito policial, cientificado do ocorrido, esteve no local e, depois do exame pericial, providenciou a remoção do cadaver para o necrotério do Instituto Médico Legal.

FALECEU NO POSTO DE ASSISTENCIA

Todos os feridos foram internados no Posto de Assistencia da Ilha, onde, na manhã de ontem, veio a falecer o pescador Acir Carreiro de Oliveira, cujo cadaver foi removido, com guia daquele distrito, para o necrotério do Instituto Médico Legal.

NÃO ERA HABILITADO

O soldado que conduzia o caminhão da Aeronautica, que provocou o trágico desastre, detido e conduzido á delegacia declarou que não possuia carteira de motorista e que entrara contra-mão na mencionada rua. Declarou ainda que devido a colisão, sairam levemente feridos os seus colegas Edgard Berabom, de 18 anos; Emilio Antonio Morais, de 17 anos; José da Silva Rezende, de 18 anos, todos pertencentes a Aeronáutica e ele próprio.

Foi instaurado inquérito.

MERCADOS

TUDO NOS UNE...

Sob o titulo acima, a semana passada, fizemos aqui mesmo ligeiros reparos ao fato de estarmos firmando varios acordos com o governo argentino e ser justamente nesta ocasião que se oneram as taxas sobre generos alimenticios, se embarcados no porto de La Plata para o Brasil, com o adicional de um peso-ouro por tonelada. A esse respeito um vespertino desta capital ouviu o sr. Constantino Zamponi Filho, presidente do Sindicato de Atacadistas de Generos Alimenticios, tendo ele declarado aos nossos colegas em questão que o referido imposto não afetará o nosso mercado, isto porque, em relação aos produtos agriculas, sobretudo cereais, temos aqui em quantidade suficiente. E, no que diz respeito á cebola, importada até agora daquela vizinha Republica, com isenção de direitos, os embarques vão cessar por estes dias, sendo, portanto, suspensa em breve a liberação alfandegaria, porque estamos em plena safra da similar paulista.

Nunca se viu tamanha falta de coerencia entre a afirmativa do sr. Zamponi e a situação real dos estoques de cereais. Com efeito, a escalada dos aumentos de preços desses artigos tem sido, até aqui, promovida pelos atacadistas, sob o fundamento da sua escassez nos centros produtores e em consequencia das dificuldades de transporte para levá-los aos pontos de redistribuição, o que afinal de contas vem tudo a dar na mesma coisa. Quando, pois, se fala verdade? Se considerarmos, porem, que aquele sindicato solicitou, ha duas semanas atrás, autorização para exportar cerca de 300.000 sacas de feijão para o exterior, somos inclinados acreditar que existe, realmente, abundancia daquele produto agricola, e que a escassez até agora apregoada por aquele orgão de classe, presidido pelo mesmo sr. Zamponi, não passa dum simples mas surradissimo processo de expeculação. Seria interessante, assim, que os varejistas tomassem nota das declarações daquele atacadista e que a Comissão Central de Preços o colocasse sob as suas observações.

Pensa aquele sr. que o governo argentino criou aquele tributo, para inglês ver, logo numa quadra em que se cogita desembaraçarnos dos obstaculos a um maior desenvolvimento do intercambio comercial entre o Brasil e a Argentina...

O PPRESIDENTT BETANCOURT PARTIU ONEM PARA BARANQUILLA

BALBOA, (Zona do Canal) 29 (U. P.) — O presidente Betancourt, da Venézuela, e sua comitiva, partiram ás 10.15 horas de hoje para Barranquilla.

VÁRIOS FATOS POLICIAIS

TENTATIVA DE HOMICIDIO

Em São João de Meriti no Estado do Rio, viviam maritalmente, há alguns anos, o operario Julião Batista da Costa, de 32 anos de idade e a domestica Claudina de tal.

Devido ao espirito voluvel de Claudina, mulata sestrosa, as discussões entre eles eram frequentes, motivadas quase sempre pelos ciumes de Julião. Domingo, quando este tornou a casa, ás primeiras horas da noite, não encontrou Claudina. Ficou a sua espera. Certo de que ela o andava traindo, quando ela chegou, não quis saber de desculpas e castigou-a severamente com um chicote.

Claudina, não se revoltou. Esperou que Julião deitasse. Quando ele pegou no sono, ela saiu de ponta de pé e, agarrando um litro de alcool que estava em um canto do quarto, derramou o liquido sobre a cama, onde dormia Julião e tocou fogo.

O infortunado ao acordar entre labaredas, saiu correndo tal como uma toxa humana, gritando por socorro. Alguns vizinhos, foram em seu auxilio e conseguiram apagar as chamas.

Num automovel, foi Julião, que recebeu queimaduras generalizadas do 1.º, 2.º e 3.º graus, conduzido para o Posto Policial de Pavuna, e dali para o Hospital Carlos Chagas.

Como o seu estado era desesperador, mais tarde foi removido para o Hospital de Pronto Socorro, onde ficou internado.

Claudina, foi presa e conduzida a delegacia de São João de Mariti, onde foi autuada.

Foi instaurado inquerito.

ASSALTO

Quando assaltava a domestica Etelvina Martins, brasileira, com 23 anos, casada, residente a rua Neri Pinheiro, 38, na madrugada de ontem, no cruzamento daquela rua com Rodrigues Santos, o ladrão Hildebrando Roberto Marinho, de 22 anos, e de residencia ignorado.

O guarda n.º 78 e o vigilante municipal n.º 2.092, que prenderam o perigoso individuo quando fugia com a bolsa de sua vitima, o apresentaram ao comissario de serviço na delegacia do 13.º distrito policial, que mandou autuá-lo em flagrante.

TENTATIVA DE SUICIDIO

Por motivos que não quis declarar, tentou ontem contra a existencia ingerindo substancia toxica, em sua residencia a rua São Francisco Xavier, 605, a jovem Ivani de Morais, brasileira, branca, solteira e com 23 anos de idade.

A tresloucada foi socorrida no Posto Central de Assistencia, tendo o comissario de serviço na delegacia do 19.º distrito policial, registrado o fato.

ROUBOS E FURTOS

Ao comissario de serviço na delegacia do 2.º distrito policial, queixou-se ontem o sr. Alcides Brown, morador á rua Barata Ribeiro n.º 74 que, durante a madrugada, os ladrões penetraram em sua residencia e furtaram um cronometro, avaliado em 7.000 cruzeiros e a importancia de Cr$ 20.000,00, que estava em sua carteira.

Foi registrada a queixa.

SALOMÃO ELIAS, morador á rua Nepomuceno, 1, em Realengo, queixou-se ao comissario de serviço na delegacia do 27.º distrito policial, que os ladrões, após arrombarem uma das portas do seu estabelecimento, roubaram do seu interior mercadorias avaliadas em Cr$ 1.200,00.

Aquela autoridade esteve no local e solicitou o comparecimento dos peritos do Gabinete de Exames Periciais.

KALIL ABUDE, 2. sargento da Aeronautica, morador á rua Portão Vermelho n.º 196, quarto 4, queixou-se ao comissario de serviço na delegacia do 25.º distrito policial, de haver sido furtada do seu domicilio a importancia de Cr$ 2.700,00, que se encontrava guardada, no seu guarda-roupa.

Italia Pede Negociações Diretas

(Conclusão da 1ª pag.)

Prosseguindo em suas declarações, afirmou Nenni que a Italia aceita o adiamento da decisão sobre as colonias, por um ano, "depois do que aguardaremos uma solução razoavel. Entrementes, de certo, não renunciaremos a quaisquer direitos ou reivindicações com referencia ás colonias. A questão acha-se em suspenso por um ano."

A Paz Somente Será Estabelecida Após

(Conclusão da 1ª pag.)

afinco, com paciencia, e procurado soluções que pudessem concretizar o acordo entre todos e formar a base para as soluções duradouras.

Hoje, quando começamos as nossas deliberações, não é o dia de perguntar se serão bem sucedidas.

Não obstante, que se lhes faça a justiça de que nunca tentaram impor decisões definitivas, sem consultar as partes interessadas.

Desde o começo, estabeleceu-se que as decisões não seriam adotadas enquanto os assuntos não fossem levados ante audiencia mais ampla, onde o publico internacional pudesse fazer ouvir livremente a sua voz.

E' por essa razão que, hoje, reunem-se em Paris os representantes das Nações Unidas, que efetivamente participaram na guerra com substanciais forças militares.

Foram dadas completas garantias de que esta Conferencia procederá a discussões tão amplas e tão profundas quanto possivel e que o estabelecimento dos projetos definitivos dos tratados não seria feito enquanto as vossas recomendações não tivessem ampla e inteira consideração.

LIVRE DISCUSSÃO

E' nesse espirito, senhores, que a conferencia de Paris se reune, e não posso duvidar de que tendes certeza da importancia do trabalho que é solicitado de vós.

O governo francês sempre sustentou e sustenta, hoje mais do que nunca, que a discussão livre é essencial, de modo que todas as opiniões sejam ouvidas.

O governo francês está convencido de que a regra fundamental da democracia e a de que a decisão não possui valor, a menos que tenha passado por prévio e amplo debate de representantes de todas as partes interessadas e a menos que receba a adesão daqueles aos quais se conclama a assumir a responsabilidade e a suportar as consequencias.

As questões que serão submetidas á vós e que constituem apenas parte do estabelecimento definitivo da paz são dificeis, complexas e dizem respeito a interesses essenciais de grande numero de paises europeus.

As vezes, essas questões surgem das paixões. Estou certo de que nos acercaremos do seu exame, ansiosos por achar, se não perfeitas, nas soluções razoaveis, pelo menos, que não se choquem com a justiça nem com a honra e que possam trazer a esta parte do mundo, que tem sido tão tragicamente provada, os elementos da pacificação que constituem necessidade tão imperiosa.

O governo francês está convencido de que, inteiramente consciente das suas responsabilidades, a Conferencia de Paris levará a bom termo a ingente tarefa que tem á sua frente".

Instalada Ontem a Conferencia de Paz Trava-se Sua Primeira Luta Politica

(Conclusão da 1ª pag.)

pelos principais delegados, deveria se reunir na manhã de amanhã e ainda á tarde.

Reassumindo o seu papel de campeão dos direitos das pequenas nações, o sr. Evatt declarou: "Não desejo que haja qualquer engano. Desejo apenas que meu pais e outras pequenas nações tenham tanto direito de participar nas decisões finais e decisivas da Conferencia quanto qualquer um dos Quatro Grandes".

O sr. Evatt disse tambem que o Comité de Procedimentos julgaria de importantes questões tais como a votação das maiorias e o estatuto das dezessete nações que comparecem á Conferencia por convite dos "Quatro ou Cinco Grandes". A proposito, o sr. Evatt disse ainda textualmente: "Esta comissão poderá determinar o plano real desta Conferencia de potencias beligerantes".

HOJE, ÁS 10 HORAS

Segundo o sr. Evatt, o secretario do exterior dos Estados Unidos, sr. Byrnes, sugeriu que o sr. Georges Bidault designasse quatro delegados para a Comissão de Procedimentos, a fim de que fossem fixadas as datas das futuras reuniões. Bidault aceitou a sugestão e convocou a primeira reunião daquela comissão para as dez horas de amanhã. Por outro lado, o delegado francês anunciou que a Conferencia, nos proximos dias discutirá assuntos gerais e solicitou das varias delegações a apresentação dos nomes de seus porta-vozes. A proposito, acrescentou: "As varias nações serão ouvidas na ordem em que forem recebidos os nomes de seus porta-vozes".

Em seguida designou a Australia, Byelo-Russia, Brasil, China, Etiopia, Holanda e Tchecoslovaquia para a Comissão de Credenciais.

A PRIMEIRA LUTA

PARIS, 29 (Por Charles Thaler, correspondente da United Press) — A primeira luta da Conferencia da Paz parece iminente, esta noite, quando a Comissão de Regimento se prepara para resolver como a Conferencia se processará sobre os cinco tratados.

O delegado australiano, Herbert Evatt, que já declarou que considera o regimento tão importante que representará o seu pais na Comissão, iniciará provavelmente a batalha pela maioria de dois terços, sugestão em que concordaram os quatro ministros do Exterior, em Paris, nos principios deste mês.

PEQUENOS E GRANDES

E' provavel que Evatt exija que o plenario e todas as comissões operem segundo o principio do voto por simples maioria. Os delegados das quatro grandes potencias e os das nações que normalmente os acompanham poderão, certamente, bloquear qualquer esforço para que se efetuem alterações nos tratados que elaboraram, se for adotada a sugestão do voto de dois terços.

Evatt presumivelmente acredita que as Pequenas Nações que, segundo diz, têm direito a voz igual á das grandes no estabelecimento da paz européia, poderiam formar maioria sobre algumas questões.

Embora os delegados das quatro maiores potencias não estejam obrigados a aceitar as sugestões da Conferencia quanto á elaboração final dos tratados, encontrar-se-iam em posição dificil para recusar clausulas aprovadas pelo plenario.

REUNIÕES PUBLICAS

James Byrnes, secretario de Estado norte-americano, considera tambem de grande importancia o Comite de Regimento, a ponto de assegurar que tomará parte na sua reunião. O delegado americano e outros membros dos "quatro grandes" apoiam, teoricamente, as normas que eles proprios inseriram nos seus projetos, mas durante a disputa sobre o assunto, em começos de junho, Byrnes especificamente se reservou o direito de apoiar qualquer das outras propostas apresentadas pelas pequenas nações que venha a considerar meritorias.

Quando a Comissão de Regimento se reunir ás 10 horas de amanhã, espera-se que o secretario de Estado norte-americano insista em que sejam publicas todas as reuniões das comissões e do plenario. Essa concorda com as exigencias durante as negociações do Conselho de Ministros do Exterior, no sentido de que a opinião publica deve ser mantida informada dos progressos dos trabalhos.

Embora, como é possivel, esteja destinado a perder a batalha para que todas as reuniões das comissões sejam publicas, certamente Byrnes assegurará ao publico mundial que não haverá segredos. Mesmo nas chamadas sessões "privadas" do Conselho de Ministros do Exterior, Byrnes providenciará para que os correspondentes fossem informados do que ocorria no Palacio do Luxemburgo.

APÓS A SESSÃO

Logo após a suspensão da sessão inaugural, Bidault, Byrnes, Attlee e Molotov sairam do Palacio, mas outros delegados, inclusive Mackenzie King, permaneceram por alguns minutos no bar e no patio, conversando.

O general russo Ivan Slavine, chefe-assistente do Estado Maior do Exercito Vermelho, que chegou com Molotov, entreteve alegre palestra com um grupo de adidos militares e navais anglo-americanos.

CONTRA A RUSSIA

Por outro lado, um membro da delegação australiana, abordado nos corredores do Palacio, disse que Evatt não premeditou objeção ás sugeridas regras de processo para a Comissão de Regimento.

"O dr. Evatt simplesmente aproveitou uma oportunidade para afirmar os seus principios, com antecipação". Esse porta-voz disse que Evatt, na reunião de amanhã da Comissão de Regimento, provavelmente terá algo a dizer sobre o assunto do voto de dois terços. Evatt opõe-se ao proposto metodo russo de que todas as questões de importancia sejam resolvidas por voto de dois terços.

O chefe da delegação australiana expressou privadamente a opinião de que a doação da proposta soviética não somente poria fora de cogitação todas as possibilidades da conferência da paz realmente dar voz ás pequenas nações, tambem estabeleceria um mau precedente para o futuro.

As delegações de algumas das pequenas nações mostraram disposição para reduzir o valor dos esforços australianos. Uma fonte chegada ao primeiro ministro canadense, Mackenzie declarou que êle "não ficou impressionado" com a tática do dr. Evatt. A fonte afirmou que King decidiu que a politica do Canadá, na eventualidade de fracasso definitivo nas questões de principio que surgirem.

Consistirá em evitar conflitos sobre divergências acadêmicas e em cuidar de que se trabalhe do melhor modo possivel para a paz

Guiomar Sampedro Braz

✝ **Joaquim Duarte Braz e Filho, mãe, irmãos, sogros, cunhada e demais parentes e amigos, da saudosa Guiomar, convidam para assistir á missa que por alma de sua esposa, mãe, filha, irmã, nora e cunhada fazem celebrar no próximo dia 31 do corrente (quarta-feira) ás 8 ½ horas na Matriz de N. S. do Bonsucesso; a todos que assistirem a este piedoso ato antecipamos nossos agradecimentos.**

FLAMENGO, 6 x AMÉRICA, 2

O 2.º Tempo Foi Fatidico Para os Rubros

Adilson, que marcou dois goals

O Flamengo, na tarde de ontem, conquistou sensacional vitoria sobre o America pela contagem de 6x2. Depois de um primeiro tempo equilibrado, os rubro-negros passaram a jogar com mais desembaraço e conseguiram um "placard" elevado na segunda fase da luta. Jogou bem o America no principio do prelio, chegando a empatar de 2x2 na etapa preliminar. Brilharam os atacantes locais no segundo tempo e quatro "goals" foram marcados.

A vitoria do Flamengo foi justa e merecida.

OS MELHORES

Destacaram-se entre os vencedores: Newton, Norival, Bria Tião e Peracio. Dos vencidos os elementos mais eficientes forem: Paulo, Oscar, Maneco e Lima.

O JUIZ

Dirigiu o jogo, com correção o sr. Mario Viana.

OS "GOALS"

1.º TEMPO — Maneco abriu a contagem aos 21 minutos e Vevé empatou aos 26. Cesar desempatou quando passavam 38 minutos e Adilson, quase no final voltou a empatar.

2.º TEMPO — Os quatro "goals" do Flamengo, nesta fase, foram marcados por Pirilo, aos 16 e 17 minutos, Peracio aos 6 e Adilson, aos 24.

AS EQUIPES

Os quadros foram os seguintes:

FLAMENGO — Luiz: Newton e Norival; Biguá, Bria e Jaime, Adilson, Tião, Pirilo, Peracio e Vevé.

AMERICA — Batatais; Paulo e Domicio; Oscar, Dino e Amaro; China, Maneco, Cesar Lima e Esquerdinha.

A PRELIMINAR

Os aspirantes do Flamengo venceram por 1x0.

A RENDA

A renda foi de Cr$ 211.408,00.

A NOITADA PUGILÍSTICA DE PACAEMBU

LUTA PRINCIPAL FRAQUISSIMA — RENDA CR$ 109.000,00

S. PAULO, 29 (Asapress) — Um grande "bluff" levaram aqueles que compareceram ontem no Pacaembú, na expectativa de apreciaram uma luta de extraordinarias proporções entre Angel Sotillo e Antonio Soares. O primeiro, que na sua estréia nesta capital, impressionou magnificamente ao derrotar Caldera, o fortissimo uruguaio, esperava igualmente, encontrar um adversario que o fizesse pôr em ação todos os seus magnificos conhecimentos técnicos da "nobre arte". Mas Soares, que sendo mais forte e possuidor dos conhecimentos do seu adversario, tem feito entre nós, lutas em que demonstra a sua grande resistencia, sendo que ainda há pouco triunfou sobre Ulrich, desta feita, foi uma decepção!

Logo ao primeiro assalto, após a troca de alguns golpes Sotillo leva o seu adversario ás cordas aplicando-lhe então dois cruzados seguidos. Soares cambaleia e cai ajoelhado. O arbitro faz a contagem dos dez segundos regulamentares e está terminada a luta, mal começara!

Não achando correta a atuação de Soares, que deu a impressão nitida de poder continuar lutando, a Federação Paulista de Pugilismo ordenou que fosse cassada a sua bolsa.

As demais lutas do programa deram os seguintes resultados: 1.ª luta — Valter Viana (Penha) venceu por pontos a L. Montenegro (S. Paulo). Juiz: Mario Italo — 2.ª luta — Serafim de Matos e José Aleixo, ambos do São Paulo, empataram em 3 assaltos. Juiz: B. Rutta. 3.ª luta — Osvaldo de Castro (E. da Penha) venceu Orlando E. de Castro (Floresta) por pontos. Juiz: Atilio Bianchi, 4.ª luta — Arí H. do Carmo (E. da Penha) venceu Alfio Petelone (Corintians) por pontos. Juiz: Benjamin Ruta. 5.ª luta — Kaled Curi (S. Paulo) venceu Wilson de Morais tambem do tricolor, por pontos. Convém acentuar que Curi é peso-galo e o seu adversario, peso-leve. Juiz: Atilio Bianchi. 6.ª luta — Francisco Montini (União Radium) venceu Romeu Barbosa (avulso), por pontos. Juiz: F. Montini. A 7.ª e ultima luta foi a que já descrevemos acima entre A. Soares (português) e Angel Sotillo (argentino), o primeiro com 91.500 grs. e o ultimo com 94.500. Esta luta teve a duração de 1 minuto e 15s. e arbitragem de N. Tomassulo. A renda apurada foi de 109.000,40.

FELICIANO, ZAGUEIRO PORTUGUÊS PARA O VASCO

S. PAULO, 29 (Asapress) — O matutino especializado desta capital, "O Esporte", em sua edição de hoje, publica uma nota que embora pequena e localizada numa pequena faixa ao alto da 2.ª pagina, merece logo a atenção de quem a vê. Refere-se a um telegrama procedente de Lisboa, segundo o qual o "C. R. Vasco da Gama", o grande clube carioca que domina a colina do S. Januario, "ja encaminhou uma proposta efetiva ao zagueiro português Feliciano, pertencente ao "Belenenses", oferecendo-lhe a tentadora "luva" de 300 mil cruzeiros e ordenado de 6.000!". Adianta ainda a referida nota, que "O Seculo", referindo-se ao caso, diz: A confirmar-se a transferencia de Feliciano, seria a mais sensacional do futebol português de todos os tempos"!

Ciro Aranha

Dr. Gilvan Torres

Impotencia — Doenças do sexo e urinarias—Pre-nupcial — Assembléia, 98 sala 72-Telefone 42-1071 — 9 ás 11 e 15 ás 19

PONTOS de VISTA

QUARTA RODADA

A quarta rodada do campeonato carioca apresentou-nos apenas uma surpresa. O Canto do Rio que vinha mantendo uma boa atuação nas rodadas iniciais do certame, passou, domingo ultimo, por um revés espetacular.

Foi herói da façanha o São Cristovão que infligou ao quadro de Caio Martins sua maior derrota isto depois dos de Niterói terem vencido ao Vasco uma semana antes.

• • •

O Vasco conseguiu vencer ao Madureira. Com o reforço de Dimas o conjunto vascaino articulou-se melhor conseguindo infiltrar-se com maior facilidade tendo sobretudo um comandante conhecedor de seu mister.

• • •

O Madureira foi o adversario de sempre. Combativo, mesmo com um score adverso, o team tricolor suburbano não se deixou totalmente envolver pela linha dianteira vascaina, mantendo sempre um bom padrão de jogo.

No final, a classe inconteste dos vascainos fez-se valer apesar de todo o esforço dos locais por manter um score não tão dilatado.

O classico suburbano foi vencido pelo Bangú, apesar de um goal dos leopoldinenses no inicio do encontro. Até o returno portanto está a superioridade do futebol nos suburbios, entre os tradicionais adversarios, com o quadro de Biluiú.

• • •

E o Botafogo? Ora o Botafogo desta vez tirou o pé do lodo. Parece que finalmente a direção técnica alvi-negra caiu em si e resolveu retirar do team Spineli. E tirando o centro-medio Spinelli colocou Papeti, que mostrou o que ainda sabe jogar.

Não foi um jogo facil nem a superioridade dos alvi-negros foi tal que deixasse antever uma facil vitoria. Muito pelo contrario, foi um jogo duro, dificil, um goal lá, outro cá.

Mas vimos no centro da linha media botafoguense um novo centro-medio, relegado ao team de reservas por uma verdadeira aberração da direção técnica do clube, que teimava em conservar naquele posto um jogador absolutamente fora de forma como Spineli.

Falemos diversas vezes que as duas principais falhas do Botafogo poderiam ser solucionadas mesmo com pessoal de casa. Nada de ir procurar jogadores de fora para tapar buracos. O caso de Papeti é tipico, como tipico tambem o é o de Sarno em lugar de Luzitano.

O back e o center half que atuaram contra o Fluminense são tão superiores aos outros dois que fica-se a pensar qual terá sido a força oculta que levou Martim Silveira a escalar até agora Luzitano e Spineli.

E' uma vitoria da imprensa esportiva em sua totalidade a inclusão daqueles dois jogadores. Porque evidentemente não precisa ter diploma de técnico o individuo que julgue superior atualmente o jogo de Sarno e Papeti ao de Luzitano e Spineli.

O Fluminense jogou bem. Mas um goal de Heleno, um goal que talvez nem mesmo o proprio Heleno saiba contar como chutou, decretou a vitoria. Como futebol no entanto, em movimentação sobretudo, há muito não assistimos a um jogo tão renhido.

• • •

Mas o bonito, quem fez mesmo foi o Flamengo. Quando ainda no inicio do campeonato Zizinho quebrou a perna, o fan rubro negro entristeceu-se. Sem Zizinho na linha, o team não andava, diziam todos. E o pior é que os adversarios acreditaram nesta historia.

No entanto Flavio foi buscar Tião entre os reservas, e o certame continuou com o Flamengo sempre vencendo. Acertado, diziam uns. Chance, diziam os outros. Mas o certo é que o team de Pirilo continuava vencendo sempre.

E por falar em Pirilo, que fez um goal estupendo contra o veterano Batatais, vale a pena lembrar o que se disse de sua escalação. Velho, diziam uns. Fora de forma, diziam outros. Com Paulo Cesar, aquele fenomeno que atuou no inicio, como é que Flavio lança Pirilo, criticavam ainda.

Mas o certo é que Pirilo continuou. E com ele Peracio, Adilson, Vevé, Jaime, Bria, Biguá, uma turma "velha" para o fan do futebol que quer renovação, que quer ver gente nova.

E os velhos foram fazendo miseria. Foram derrotando todo mundo. Ganharam do Bangú, ganharam do Madureira, ganharam do São Cristovão e derrotaram ontem, numa goleada sensacional, o América.

Até sabado diziam os entendidos. Até agora o Flamengo só pegou teams fracos. Mas desta vez foi o América. O América famoso que por pior que esteja se agiganta contra determinados adversarios, o América de China, de Maneco, de Cesar, de Lima, o América das reações fulminantes.

Mas o certo é que Pirilo continuou. E com ele Peracio. mente. Mesmo sem Zizinho, o "onze" rubro negro se movimenta em campo com habilidade e Peracio, que já perdeu peso, recuperou sua antiga forma e é um perigo para os arqueiros.

Já os entendidos no assunto começam a olhar para o Flamengo com outros olhos. Apesar de já estarmos na quarta rodada do turno do campeonato, ele já pinta como um dos mais provaveis candidato ao titulo.

E isso tudo com a mesma gente, e sobretudo, segundo a politica de Hilton Santos, economicamente. Sem comprar jogadores carissimos nem nada. E se domingo proximo a turma de Flavio conseguir sair de São Januario com uma vitoria espetacular, o caminho para o titulo estará definitivamente aberto. Porque se derem um pouco de corda á tradicional flama do rubro negro, podem ter certeza seus adversarios de que ninguem mais vai apanhá-lo. Não é corrida para ele.

PAULO MEDEIROS

Ciro Aranha, Candidato Único

Escolhido o Nome do Presidente do Vasco — Algumas Palavras do Esportista á Reportagem do DIARIO CARIOCA — Porque Resolveu Mudar de Opinião

O caso da sucessão de Jaime Guedes na pesidensia do Vasco continua na berlinda. Como se sabe e divulgamos mesmo a esse respeito uma entrevista do interessado, Ciro Aranha se bem que tendo seu nome lembrado para ocupar o posto recusara-se de inicio a aceita-lo.

Alegando outros afazeres o veterano desportista fizera categórica sua recusa. Categórica, dizia êle.

Mas lembramos aqui mesmo pelo "Diario Carioca" aos veteranos e fieis vascainos da necessidade de insistir junto a Ciro Aranha para que revogasse sua decisão em favor do Vasco.

Lembramos que ele era o nome que podia reunir a simpatia de todas as correntes, podia unificar a familia vascaina, fazer enfim uma realidade a paz dentro de São Januário.

ESCOLHIDO CIRO ARANHA

Dada a recusa inicial, tentaram outros nomes. Falou-se em Milton Menezes e Diogo Rangel. Mas pouco a pouco iam vendo que realmente o unico nome que tinha as simpatias gerais era Ciro Aranha. E resolveram insistir um pouco junto ao prestigioso paredro.

CIRO RESOLVE ACEITAR

Apresentada por um grupo de velhos vascainos sua candidatura ela o foi de uma forma tal que Ciro Aranha não poude fugir ao convite.

E resolveu aceitar.

Falando á nossa reportagem teve ocasião de explicar sua mudança de opinião. Disse-nos o futuro presidente do Vasco:

— Não quis de inicio aceitar esta incumbencia. No entretanto, como se trata de unificar a familia vascaina e levantar o moral do culbe, se bem que para os da turma do "Expresso" ela esteja mais forte do que nunca, resolvi aceitar. E um cargo duro para mim, pois estou cheio de afazeres outros. No entanto, tudo farei pelo Vasco.

GRÊMIO, 2 x CRUZEIRO, 1

OS QUADROS

PORTO ALEGRE, 29 (Asapress) — No unico jogo do campeonato realizado na tarde de ontem o Gremio triunfou sobre o Cruzeiro por 2 tentos a 1. Foi um jogo equilibrado porem despido de maiores atrações.

O primeiro tempo terminou com o empate de um tento, embora ligeiramente dominado pelo vencedor que teve os tentos que lhe deram a vitoria, marcados por Beressi, enquanto o do vencido foi assinalado por Lombardini. Joaquim R. Almeida, o conhecido Juca, conduziu-se regularmente na arbitragem e a renda acusou Cr$ 52.000,00.

Com as seguintes constituições, preliaram os dois teams: GREMIO — Julio — Jonih e Clarel — Sanguinetti, Touquinha e Jorge — Bentevi, Massinha, Helio, Beressi e Cordeiro. CRUZEIRO— Everton— Gaucho e Osvaldo — Clovis, Adams e Lauro — Só, Luizinho, Saladuro, Andrade e Flamini.

Homenagem ao Diretor da E. N. E. F. D.

Realiza-se amanhã, 31 do corrente, ás 12 e meia horas, o almoço que os amigos, colegas e admiradores do major Antonio Pereira Lira, Diretor da Escola Nacional de Educação Fisica e Desportos da Universidade do Brasil, vão oferecer-lhe na Casa do Estudante, em homenagem á sua recente promoção.

Batido o Fluminense Pelo Botafogo

A Quarta Rodada Em Revista — 3 x 2 Para o "Glorioso" — O Bangú Vencea o Classico dos Suburbios — Venceu Bem o Vasco da Gama ao Madureira — Goleada do São Cristovão Sobre o Canto do Rio

Com a quarta rodada do campeonato carioca, terminada ontem com o jogo vencido pelo Flamengo por 6 x 2 contra o America, a situação dos clubes é a seguinte:

Heleno, autor do tento da vitória

1.º lugar: Flamengo, 0 p. p.; 2.º lugar — Fluminense, 2 p. p.; 3.º lugar — Botafogo, 3 p. p.; 4.º lugar — Vasco, São Cristovão, Canto do Rio, Bangú e America, 4 p. p.; 5.º lugar — Madureira, 7 p. p.; 6.º lugar — Bonsucesso, 8 p. p.

A RODADA EM REVISTA

BOTAFOGO X FLUMINENSE

Juiz: Adelino de Jesus (Regular).

Renda: Cr$ 187.679,00.

QUADROS

Botafogo: — Arí; Gerson e Sarno; Ivan, Papeti e Cid; Nilo, Tovar, Heleno, Geninho e Braguinha.

Fluminense: — Robertinho; Gualter e Haroldo; Pé de Valsa, Pascoal e Bigode; Amorim, Orlando, Simões, Ademir e Rodrigues.

Preliminar: Fluminense 2 x 1

Resultado: 1.º tempo: Botafogo 1 x 0 (Nilo).

Final: Botafogo 3 x 2 (Tovar, Heleno, Orlando e Ademir).

BONSUCESSO X BANGÚ

Juiz: Oscar Pereira Gomes.

Renda: Cr$ 11.754,00.

QUADROS

Bonsucesso: — Oncinha; Laerte e Mantiqueira; Darlí, Adolfo Rodrigues e Alcebiades: Camarão, Cambuí, Rubinho, Eunápio e Darci.

Bangú: — Robertinho; Biluiú e Julinho; Nadinho, Mineiro e Adauto; Sonô, Ubirajara, Antero, Menezes e Moacir.

Preliminar: Bonsucesso 3 x 1.

Resultado: 1.º tempo: 1 x 1 (Camarão e Moacir).

Final: Bangú 3 x 1 (Moacir e Ubirajara).

S. CRISTOVÃO X CANTO DO RIO

Juiz: Guilherme Gomes.

Renda: Cr$ 19.126,00.

QUADROS

Canto do Rio — Odair; Borracha e Padaria; Zarcí, Geraldo e Grande; Adilio, Zé Luiz, Pascoal, Pedro Nunes e Vadinho.

São Cristovão — Delamir; Mundinho e Florindo; Pelado, Indio e Souza: Osvaldo, Neca Jorge, Nestor e Magalhães.

Preliminar: São Cristovão 12 x 2.

Resultado: São Cristovão 6 x 1 (Nestor (3), Neca, Jorge, Souza e Pascoal).

MADUREIRA X VASCO

Juiz: Carlos Gomes Potengí.

Renda: Cr$ 90.558,00.

QUADROS

Vasco — Barbosa; Augusto e Sampaio: Elí, Danilo e Jorge, Santo Cristo, Lélé, Dimas, Jair e Djalma.

Madureira — Tarzan; Mario Brandão e Apio: Olavo, Nilton e Esteves; Betinho, Durval, Baiano, Godofredo, e Esquerdinha.

Resultado: 1.º tempo 4 x 0 Dimas (2) e Lélé (2).

Final: 4 x 0.

Anormalidade: Apio deixou o campo contundido no inicio do segundo tempo.

O PRESTÍGIO DA ARTE NAS BOAS RELAÇÕES DOS POVOS

Sir Ernest MacMillan e Claude Champagne, Duas Grandes Expressões Musicais do Canadá

Sir Ernest MacMillan, regente titular da Orquestra Sinfonica de Toronto

A temporada oficial do corrente ano no Teatro Municipal está apresentando á nossa culta plateia uma serie de concertos sinfonicos regidos por grandes mestres de renome mundial. Dois desses notaveis regentes são musicistas naturais do Canadá, o simpatico país do continente americano cujo povo, por suas qualidades morais e intelectuais, desfruta a mais sincera amizade dos brasileiros. Os artistas referidos são os maestros Claude Champagne e Sir Ernest MacMillan.

Sir Ernest é famoso em sua terra natal e nos Estados Unidos, como organista concertista tendo realizado "tournées" com o maior exito. E' grande igualmente sua reputação como condutor de orquestras, tendo dirigido a convite, muitas das mais notaveis Sinfonicas mundialmente conhecidas, como por exemplo a Orquestra Sinfonica de Filadelfia, a NBC de Nova York, a Orquestra Sinfonica de Chicago, etc. E' Doutor "Honoris Causa" pela Universidade da Columbia Britanica e pela Real Academia de Musica. Em 1935, foi feito Cavaleiro, por sua majestade o rei Jorge V, pelos serviços prestados á cultura musical do seu país. Ocupa tambem os seguintes cargos: diretor da Faculdade de Musica da Universidade de Toronto; regente da Orquestra Sinfonica da mesma cidade, e do "Toronto Mendelssohn Choir"; vice-presidente do Colegio Real dos Organistas, de Londres.

Claude Champagne, regente titular da Osquestra Sinfonica de Montreal

Claude Champagne é professor de Composição da Universidade MacGill, bem como da Escola Superior de Musica de Outremont, do Instituto Pedagogico, chefe dos Coros da "Montreal Opera" diretor da Orquestra Sinfonica Montreal, diretor-adjunto do Conservatorio de Musica e de Arte Dramatica da Provincia de Quebec. E' um nome de grande valor, quer como regente quer como professor de composição.

As "Ondas Musicais", irradiadas ás terças-feiras, das 13 ás 14 horas por intermedio de uma cadeia de emissoras desta capital, oferecerão aos referidos musicistas o seu programa de hoje dia 30. Terão assim, os radiouvintes, oportunidade de apreciar a arte musical daqueles mestres, nas seguintes peças em gravações: Wm. Byrd-Gordon Jacob: Suite; Haydn: 2.º mov. do Quarteto em Fá maior, op. 3, n.º 5 — arr. pa. orq. de cordas, Holst: 4 movimentos da Suite "Os Planetas", op. 32 (Orq. reg. por Sir Ernest MacMillan). De Claude Champgne, será apresentada a Suite Canadienne, em gravação especial da Radio Canadá

Colocação do Campeonato Paulista

SÃO PAULO, 29 (Asapress) Com os resultados dos jogos da rodada realizada sabado e ontem, a colocação dos concorrentes ao titulo de campeão paulista de futebol de 1946, é a seguinte. 1.º lugar São Paulo e Corintians, com 2 pts. perdidos; 2.º Santos e Portuguêsa de Desportos, com 9; 3.º Palmeiras, com 10; 4.º Portuguêsa Santista e Ipiranga, com 11; 5.º S. P. R., com 14; 6.º Comercial e Juventus, com 15; 7.º Jabaquara, com 18; O Ipiranga desceu do 2.º para o 4.º posto, enquanto o S. P. R. e Comercial desceram um ponto cada.

Faculdade Nacional de Medicina

CURSO DE PSIQUIATRIA

Hoje, terça-feira, ás 15,30 horas, no Pavilhão S. Miguel á praia de Santa Luzia (ao lado da Santa Casa), o prof. Mauricio de Medeiros fará a segunda conferencia semanal do curso de Clinica Psiquiatrica, 2.º periodo, para toda a turma B, do 6.º ano médico. Será computada a frequencia para os alunos. Versará a conferencia, que pode ser assistida por qualquer estranho ao curso médico sobre "Limites da Psiquiatria. Personal'dade somato-psiquica. Disturbios psiquicos".

DR. NELSON CONY

Medico Operador

R. SEN. DANTAS 20-13.º and Salas 1306/9 — Fone 22-1770 3.ª, 5.ª sab. das 15 as 18 hs.

CONTRA TODA A EXPECTATIVA, HELENO LEVANTOU O CLASSICO «JOCKEY CLUB DE SÃO PAULO»

O Jockey Club Brasileiro realizou a sua reunião de ante-ontem em homenagem ao seu congenere bandeirante.

Assim, a prova mais importante dessa vesperal intitulava-se Classico "Jockey Club de São Paulo".

Reservada aos animais nacionais de três anos e mais idade, essa carreira reuniu um selecto lote dos nossos crioulos.

Contra toda a expectativa, essa carreira foi levantada pelo cavalo Heleno.

Correndo acompanhado no meio do pelotão, o filho de Royal Dancer quando se viu na reta investiu com vigor e nas sociais estava já na vanguarda.

E, contendo a violenta arremetida de El Morocco, que corrêra de alcance, o crioulo do Haras Mondesir conseguiu cruzar o disco em primeiro lugar, com um corpo e meio de vantagem sobre o pilotado de Domingo Ferreira.

Pedro Simões conduziu o ganhador com muita habilidade.

1ª CARREIRA

415 — Animais nacionais de seis anos e mais idade, que não tenham ganho mais de .. .. Cr$ 95.000,00 em premios de 1º lugar no país — Peso: 50 quilos, cavalo e egua 48, com sobrecarga — 1.800 metros — Premios: .. .. .. Cr$ 16.0000,0; Cr$ 3.200,00 e .. Cr$ 1.600,00.

EVASIVA, fem., castanho, 8 anos, São Paulo, Bosphoro e Versailles, do Stud Tupy, 53 quilos, M. Carvalho 1º
Alberdi, 58 ks., P. Simões ... 2º
Alvinopolis, 53 ks., O. Reichel 3º
Meeting, 51 ks., Red. Filho.. 0
Ferrabraz, 50 ks., A. Aleixo. 0
Minuano, 55 ks., S. Ferreira. 0
Mickey, 51 ks., O. Serra 0
Itamaracá, 48 ks., L. Moreira. 0
Beirão, 58 ks., O. Fernandes.. 0
Cayru', 58 ks., A. Nery 0

Ganho por três quartos de corpo, do 2º ao 3º dois corpos.

Rateios: Cr$ 45,00 em 1º; dupla (24) Cr$ 44,00; placés: Evasiva Cr$ 14,00; Alberdi Cr$ 11,00; Alvinopolis Cr$ 13,00.

Tempo: 113"4|5.

Total das apostas: — .. .. Cr$ 397.880,00.

Criador: L. Paula Machado.

Tratador: Henrique Strilo.

RATEIOS EVENTUAIS

			Cr$
1	(1 Alvinopolis	4370	89,00
	(2 Mickey	452	378,00
2	(3 Evasiva	3805	45,00
	(4 Minuano	124	1.377,00
3	(5 Meeting	1409	121,00
	(6 Ferrabraz	1579	108,00
	(7 Beirão	745	229,00
4	(8 Alberdi	3324	205,00
	(9 Cayru'-Itamaracá	537	318,00
	Total	25345	

		Cr$
11	273	447,00
12	1132	108,00
13	1326	92,00
14	1874	25,00
22	72	1.695,00
24	2759	44,00
33	583	209,00
23	966	126,00
34	2791	209,00
44	536	228,00
Total	15252	

2ª CARREIRA

416 — Animais nacionais de cinco anos e mais idade, que não tenham ganho mais de .. .. Cr$ 50.000,00 em premios de 1º lugar no país — Peso: 50 quilos, cavalo e egua 48, com sobrecarga —— 1.500 metros — Premios: .... Cr$ 16.000,00; Cr$ 3.200,00 e ... Cr$ 1.600,00.

COTIARA, fem., alazão, 5 anos, R. G. do Sul, Origan e Sete em Porta, do sr. Jaime Santos, 54 quilos, D. Ferreira .. 1º
D. Pedro II, 56 ks., O. Ullôa. 2º
Fragata, 54 ks., S. Batista .. 3º
Fantasia, 54 ks., I. Souza .. 0
Kelvin, 55 ks., O. Reichel .. 0

Não correu Farrusca.

Ganho por quatro corpos, do 2º ao 3º três corpos.

Rateios: Cr$ 32,00 em 1º; dupla (34) Cr $22,00; placés: não houve.

Tempo: 93"3|5.

Total das apostas: — .. .. Cr$ 414.620,00.

Criador: O. Amaral Peixoto.

Tratador: Bertucio Carvalho.

RATEIOS EVENTUAIS

			Cr$
1—1	Fragata	3041	55,00
2—2	Farrusca	N|c.	
3—3	Fantasia	1377	49,00
4	(4 Cotiara	5262	32,00
	(5 D. Pedro II-Kelvin	9110	18,00
	Total	20790	

		Cr$
13	3494	47,00
14	6261	26,00
33	1538	107,50
34	7625	22,00
44	1754	94,00
Total	20672	

3ª CARREIRA

417 — Animais nacionais de três anos, sem mais de uma vitoria no país — Pesos da tabela — 1.000 metros — Premios: Cr$ 22.000,00; Cr$ 4.400,00 e Cr$ 2.200,00.

HAVANO, masc., castanho, 3 anos, São Paulo, Santarem e Anabel, do sr. Benjamim Braga, 55 quilos, A. Barbosa 1º
Pirata, 55 ks., D. Ferreira .. 2º
Garbolito, 55 ks., L. Rigoni . 3º
Divisa II, 53 ks., I. Souza.. 4º
Chapada, 53 ks., A. Araujo .. 0
Diplomata II, R. Freitas 0
Caraman, 53 ks., J. Mesquita .. 0

Não correu Timborê.

Ganho por dois corpos do 2º ao 3º um corpo.

Rateios: Cr$ 15,00 em 1º; dupla (12) Cr$ 23,50; placés: Havano Cr$ 11,00; Pirata Cr$ 14,00.

Tempo: 59"3|5.

Total das apostas: — .. Cr$ 506.750,00.

Criador: L. Paula Machado.

Tratador: J. Emilio de Souza.

RATEIOS EVENTUAIS

			Cr$
1	(1 Havano	12635	5,00
	(2 Divisa II	849	341,00
2	(3 Pirata	6162	30,00
	(4 Diplomata II.	507	369,00
3	(5 Caraman	1377	136,00
	(6 Timborê	N|c.	
4	(7 Garbolito	633	295,00
	(8 Chapada	1517	122,00
	Total	2338	

		Cr$
11	2553	78,00
12	8451	235,00
13	3422	58,00
14	6037	25,00
22	238	837,50
23	600	332,00
24	990	201,00
34	414	481,00
44	211	945,00
Total	24916	

4ª CARREIRA

418 — Animais nacionais de seis anos e mais idade, que não tenham ganho mais de .. .. Cr$ 140.000,00 em premios de 1º lugar no país — Peso: 50 quilos, cavalo e egua 48, com sobrecarga — 1.500 metros — Premios: .. .. Cr$ 16.000,00; Cr$ 3.000,00 e ... Cr$ 1.600,00.

SAGRES, masc., castanho, 6 anos, Pernambuco, Jacques E. Blanche, Arapayann, do Stud São Lourenço, 53 quilos, O. Ullôa 1º
Sirigy, 58 ks., P. Simões 2º
Caxton, 53 ks., A. Barbosa .. 3º
Aratanha, 49 ks., S. Batista .. 0
Baldric, 55 ks., P. Vaz 0
Old Plaid, 50 ks., O. Rosa.. 0
Cacique, 55 ks., O. Cunha .. 0
Boavista, 52 ks., D. Ferreira. 0
Conselho, 51 ks., O. Serra .. 0

Ganho por dois corpos, do 2º ao 3º um corpo.

Rateios: Cr$ 26,00 em 1º; dupla (14) Cr$ 55,00; placés: Sagres-Conselho Cr$ 21,00; Sirigy-Aratanha Cr$ 24,00.

Tempo: 93"2|5.

Total das apostas: — .. .. Cr$ 778.530,00.

Criador: F. J. Lundgren.

Tratador: Miguel Gil.

RATEIOS EVENTUAIS

			Cr$
1—1	Sirigy-Aratanha	5863	58,00
2	(2 Baldric	10213	33,00
	(3 Boavista	1919	178,00
3	(4 Old Plaid	8481	40,00
	(5 Cacique	1111	306,00
4	(6 Caxton	2090	163,00
	(7 Sagres-Conselho	18848	26,00
	Total	42539	

		Cr$
11	512	494,00
12	5817	43,00
13	2290	110,00
14	4610	55,00
22	853	296,00
23	3490	72,00
24	6175	41,00
33	453	558,00
34	6148	41,00
44	1255	101,50
Total	31612	

5ª CARREIRA

419 — Animais de qualquer país — Pesos especiais — 1.400 metros — premios: Cr$ 16.000,00; Cr$ 3.200,00 e Cr$ 1.600,00.

REMOLACHA, fem., zaino, 5 anos, Argentina, Gringazo e Remolona, dos srs. J. J. Figueiredo e J. A. Saavedra, 51 quilos, Red. Filho 1º
Ladyship, 50 ks., D. Ferreira. 2º
Remember, 49 ks., A. Aleixo. 3º
Fritz Welberg, 58 ks., L. Rigoni 0
Sadyk, 56 ks., J. Mesquita 0
Armonioso, 53 ks., V. Andrade 0

Não correu Latente.

Ganho por dois corpos do 2º ao 3º um corpo.

Rateios: Cr$ 36,00 em 1º; dupla (12) Cr$ 56,50; placés: Remolacha Cr$ 16,00; Ladyship .. ... Cr$ 15,00

Tempo: 84"2|5.

Total das apostas: — .. .. Cr$ 784.940,00.

Importador: A. Iruleguí.

Tratador: Mario Almeida.

RATEIOS EVENTUAIS

			Cr$
1—1	Remember	7130	50,50
2	(2 Ladyship	3265	43,50
	(3 Latente	N|c.	
3	(4 Sadik	18338	20,00
	(5 Armonioso	723	498,00
4	(6 Remolacha	9970	36,00
	(7 Fritz Wilberg	594	606,00
	Total	45020	

		Cr$
12	1676	147,00
13	3340	74,00
14	3294	75,00
23	6465	88,00
24	4940	56,50
33	682	389,00
34	10604	23,00
44	364	675,00
Total	30724	

6ª CARREIRA

420 — Animais nacionais de 4 anos, sem mais de duas vitorias no país — Pesos da tabela — 1.400 metros — Premios: .. .. .. Cr$ 20.000,00; Cr$ 4.000,00 e .. Cr$ 2.000,00

BOA NOITE, fem., castanho, 4 anos, São Paulo, Luminar e Lakin, do sr. José Martins da Costa, 54 quilos, J. Maia... 1º
Itaipu', 56 ks., I. Souza ... 2º
Guatapará, 56 ks., O. Ullôa . 3º
Elegante, 56 ks., R. Freitas . 0
Lula, 54 ks., V. Lima 0
Itaimbé, 56 ks., G. Costa 0
Guinéo, 56 ks., O. Rosa 0
Alameda, 54 ks., D. Ferreira.. 0
Emissora, 54 ks., J. Mesquita 0
Oidra, 53 ks., O. Reichel 0

Não correu Salto.

Ganho por meio corpo, do 2º ao 3º dois corpos.

Rateios: Cr$ 28,00 em 1º; cupla (13). Cr$ 31,00; placés: Boa Noite Cr$ 10,00; Itaipu'-Alameda Cr$ 10,00; Guatapará Cr$ 10,00.

Tempo: 87"1|5.

Total das apostas: — .. .. Cr$ 844.710,00.

Criador: Th. Lara Campos.

Tratador: Pedro Casilla.

RATEIOS EVENTUAIS

			Cr$
1	(1 Itaipu'-Alameda	12640	29,00
	(2 Oidra	874	420,00
2	(3 Guatapará	12881	29,00
	(4 Giria	1088	341,00
	(5 Itaimbé	473	782,00
3	(6 Elegante	3342	110,00
	(7 Boa Noite	12178	28,00
	(8 Lula	203	1.219,00
4	(9 Emissora	871	424,00
	(10 Guinéo	606	609,00
	Total	46150	

		Cr$
11	2408	112,00
12	8417	32,00
13	8077	31,00
14	985	273,00
22	1064	253,00
23	7259	37,00
24	1030	163,00
33	2105	128,00
34	900	296,00
44	150	1.792,50
Total	33604	

7ª CARREIRA

421 — Premio Classico "Jockey Club de São Paulo" — Animais de três anos e mais idade — Pesos da tabela, com sobrecarga e descarga — 1.600 metros — Premios: Cr$ 70.000,00; Cr$ 14.000,00 e Cr$ 7.000,00.

HELENO, masc., castanho, 5 anos, São Paulo, Royal Dancer e Fire Reiser, do sr. A. J. Peixoto Castro, 56 quilos, P. Simões 1º
El Morocco, 54 ks., D. Ferreira 2º
Fulgor, 58 ks., L. Rigoni 3º
Enéas, 54 ks., E. Castillo .. 4º
Fandango, 56 ks., O. Ullôa .. 0
Diagonal, 56 ks., A. Rosa.... 0
Tupy, 56 ks., J. Martins 0
Toulon, 57 ks., A. Araujo 0
Rockmoy, 59 ks., J. Mesquita. 0

Não correu Itamonte.

Ganho por um corpo e meio, do 2º ao 3º um corpo e meio.

Rateios: Cr$ 474,00 em 1º dupla (23) Cr$ 64,00; placés: Heleno Cr$ 52,00; El Morocco Cr$ 41,00; Fulgor-Toulon Cr$ 18,00.

Tempo: 98"3|5.

Total das apostas: — . . Cr$ 854.180,00.

Criador: O proprietario.

Tratador: Tancredo Coelho.

RATEIOS EVENTUAIS

			Cr$
1—1	Fulgor-Toulon	12157	31,00
2	(2 Enéas	11616	33,00
	(3 El Morocco	1136	334,00
3	(4 Tupy	6123	52,00
	(5 Heleno	801	474,00
	(6 Diagonal	878	432,00
4	(7 Fandango	13959	27,00
	(8 Itamonte	N|c.	
	(9 Rockmoy	[illegible]	481,00
	Total	47460	

		Cr$
11	1124	239,00
12	7351	36,50
13	3887	69,00
14	5206	52,00
22	622	432,50
23	4189	64,00
24	6092	44,00
33	655	411,00
34	3910	69,00
44	561	479,50
Total	33621	

8ª CARREIRA

422 — Animais estrangeiros — Pesos especiais — 1.600 metros — Premios: Cr$ 14.000,00. Cr$ 2.800,00 e Cr$ 1.400,00.

GITANITA, fem., zaino, 4 anos, Argentina, Anco e Gitanilla, do sr. Carlos da Rocha Faria, 58 quilos, J. Mesquita 1º
Granflauta, 53 ks., O. Ullôa . 2º
Cilindro, 58 ks., O. Rosa 3º
Milamores, 58 ks., L. Rigoni .. 0
Socrates, 55 ks., S. Ferreira. 0
Papagay, 52 ks., J. Araujo .. 0
Charo, 55 ks. A. Araujo 0
Scharbel, 46 ks., E. Steyka .. 0

Não correram: Indomito III e Relampago.

Ganho por meio corpo do 2º ao 3º cinco corpos.

Rateios: Cr$ 21,00 em 1º; dupla (14) Cr 21,00; placés: Gitanita-Socrates Cr$ 12,00; Granflauta Cr$ 13,00.

Tempo: 90".

Total das apostas: — .. .. Cr$ 724.590,00.

Importador: O. G. Camisa.

Tratador: Sabatino d'Amore.

Total geral das Apostas: .. .... Cr$ 5.306.200,00.

Total geral dos Concursos: .. .. Cr$ 495.125,00.

Pista de grama: leve.

RATEIOS EVENTUAIS

			Cr$
1—1	Gitanita-Socrates	14568	21,00
2	(2 Milamores	2505	120,50
	(3 Cilindro	6178	56,50
3	(4 Indomito III	N|c.	
	(5 Charo	1372	228,00
	(6 Papagay	1104	262,00
4	(7 Scharbel	628	502,00
	(8 Granflauta	12551	25,00
	Total	30090	

		Cr$
11	3021	130,00
12	5470	44,00
13	1385	151,00
14	11378	21,00
22	1001	248,00
23	1053	235,00
24	5151	47,00
33	226	1:074,00
34	2157	113,00
44	594	409,00
Total	30365	

Em agosto, por mais alguns dias, serão mantidos os preços da VENDA ESPECIAL acrescidas as vantagens com grandes lotes de SALDOS!!! Aproveitem!....

Camisaria Progresso

PRAÇA TIRADENTES 9 • •

COMPRAM-SE Roupas Usadas

Máquinas de escrever e de costura, ventiladores, cautelas, radios e tudo que represente valor. Atende-se a domicilio, Sr. Moysés. Tel. 43-7180

KODAK

FILM 6 x 9

COMPRE NA

OTICA NOVA Ltda.

R. MIGUEL COUTO, 15

DR. JOSE' DE ALBUQUERQUE

Membro efetivo da Sociedade de Sexologia de Paris

DOENÇAS SEXUAIS DO HOMEM RUA DO ROSARIO, 98 Do 1 ás 7

UMA CARTA DO TRATADOR ANTONIO SALVATI

AINDA O CASO DO CAVALO "ENSUENO"

BUENOS AIRES, 29 (AFP) — O diario local "Noticias Graficas" reproduz a carta que o cuidador Alfonso Salfati, que se encontra no Rio de Janeiro, dirigiu ao diretor do Jockey Club Argentino a proposito da multa de 1.000 pesos que a ele foi imposta por motivo da atuação suspeita do cavalo Ensueno, vencedor do premio classico "Chacabuco" disputado no dia 14 do corrente.

Como se sabe, Salvati é acusado de haver propinado um estimulante áquele crack.

Na sua carta, o cuidador de Ensueno diz o seguinte: "Falei telefonicamente com Buenos Aires e fui informado de que a analise da saliva de Ensueno não apresentava substancias alcalinas. Mas, a minha situação aqui no Rio de Janeiro tornou-se-me muito incomoda ante o conceito geral de que aquele cavalo confiado aos meus cuidados venceu o classico "Chacabuco" sob a ação de estimulantes proibidos. Vou falar, com o sr. Martin Nazar Duhau e tenho certeza absoluta de que ele acredita em mim. Tenho o posito de me retirar da profissão e se o sr. Duhau concordar, continuarei cuidando dos seus animais até terminar a temporada classica de verão".

O cuidador Alfonso Salvati encontra-se no Rio de Janeiro como responsavel pelo cavalo Punjab que intervirá no Grande Premio "Brasil" a ser disputado no proximo domingo.

Eleições, Hoje, no Instituto Argentino-Brasileiro de Cultura

O Instituto Argentino-Brasileiro de Cultura, reiniciando suas atividades, promove para hoje, terça-feira, 30, uma reunião convocada especialmente pelo presidente em exercicio, professor Aloisio de Castro, com a finalidade de recompor a sua directoria, á qual serão confiadas novas tarefas na obra de maior aproximação cultural argentino-brasileira.

A reunião dos membros do Instituto está marcada para as 17 horas, na sala da diretoria da Associação Brasileira de Imprensa, 7.º andar, ficando ainda na agenda dos trabalhos desta tarde importantes deliberações sobre a vida do I. A. B. C., como seja a determinação de data e h. para uma sessão solene e publ., em homenagem ao antigo embaixador D. Ramón J. Carcano, nome tradicionalmente vinculado á policica de fraternidade entre os dois povos amigos na chefia da representação argentina no Rio de Janeiro.

ADVOCACIA TRABALHISTA

NAPOLEÃO FONYAT

Carmo, 65, 4.º — 43-8188

ANTIGUIDADES

Compram-se pratarias, porcelanas, pintura, joias, marfins, cristais moveis de jacarandá ou cedro. Pagamos o valor da antiguidade.

CASA ANGLO AMERICANA ANTIGUIDADES LTDA.

Assembléia, 73 — Tel. 22-9664

PARA O Sweepstake

LUVAS-BOLSAS CINTOS - MEIAS Bijouteria fina

Formosinho

Av. Rio Branco, 145
Av. Copacabana, 582

voga publicidade

Saco São Francisco

Vendem-se terrenos neste lindo bairro de mansa praia e em franco desenvolvimento, lotes a prestações, prazo de 5 anos e 20 por cento de entrada, preços de 10 a 30 contos. Informações pelos tels.: 42-0606 e 42-5653.

Um bom CHURRASCO á gaucha ou qualquer prato "á la minute" excelentemente preparado, encontra-se, á partir das 11 horas, na

CHURRASCARIA DO LEME

Rua M. VIVEIROS DE CASTRO, 18. Fone 37-3697

Otimo serviço de BAR —— Dois lindos e confortaveis salões

HALO OBTEM A SUA PRIMEIRA VITORIA NA GAVEA

TARDE E MANHÃ

PEDRO DANTAS

A manhã de segunda-feira foi mais interessante, para os turfistas, do que as proprias carreiras de domingo, com classico e tudo. Esse classico, o "Jockey Club de São Paulo", na milha, para nacionais de 3 anos e mais idade, com descargas e sobrecargas, parecia "estar para o Enéas", diante de suas ultimas atuações fora da turma. Seu principal adversario, na opinião, era a parelha do "stud" Cruzeiro do Sul, embora se soubesse que Fulgor tivera hemorragia no principio da semana.

Ninguem contava com Heleno, que foi o ganhador. O proprio dr. Peixoto de Castro viajou para sua fazenda, considerando a carreira dificil. E' possivel que o ceticismo geral a respeito de suas possibilidades tenha ferido o amor proprio do filho de Royal Dancer, que resolveu lembrar-se dos seus bons tempos e ganhar bem, sobre El Morocco, em atropelada á Simões, depois de uma passagem á Simões, que o dirigiu admiravelmente. Enéas, que já não estava bonito como das vezes anteriores e parecia ter uma junta um pouco feia, chegou a dar impressão, nos 700, mas depois "se parou". E Fulgor, corrido de trás, certamente por causa da hemorragia, poupado para uma partida curta, apresentou-se realmente, no final, mas sem ação suficiente para se impor.

* * *

Passando a uma rapida impressão sobre a manhã de ontem, a grande manhã das "distancias", feitas sob os olhares de dezenas de curiosos, repleta a arquibancada dos profissionais, desde cedo, de visitantes dos mais imprevistos.

Os tempos registados pelos concorrentes provaveis em si mesmos, são pouco significativos. Os trabalhos são sujeitos a interpretações, que podem variar e efetivamente variam, de observador a observador. Ainda ontem houve quem gostasse e não gostasse de Ever Ready, quem considerasse bom e quem achasse muito ruim a passada de Cumelén. Interpretações.

Dos que vimos trabalhar, gostamos de Goyo, Eldorado, Ever Ready, Water Street, Cloro, Zorro e Punjab, este na grama. Não vimos Mirón, que foi o primeiro dos "cracks" a entrar na raia. Parece que ninguem lhe marcou o tempo. Soube-se, contudo, que agradou bastante. Pierre Vaz mostrava-se satisfeito.

Varios preferiram o trabalho em duas partidas de 1.000 metros, ao floreio propriamente dito. Outros, galoparam á distancia, fazendo mais forte a volta fechada ou a milha final. Entre estes, contava-se o extremo "out-sider". Escorpion, que, vindo dos 3.040, assinalou menos de 104 para os ultimos 1.600. O Juca da Deliciosa, todo contente, dizia depois, num grupo:

— Ele não tem classe, é verdade, mas anda muito bem.

Um Novo Esporte Que Surge

A Implantação das Corridas de Trote No Brasil

Por diversas vezes fracassou, no Brasil, a implantação de corridas de trote, quase todas por falta de meios. Agora, porem, tal como sucede com as corridas realizadas pelos Jockey Clubs, parece que as mesmas vingarão, uma vez que foi permitida a venda de poules. Nunca terão o mesmo grande publico das corridas rasas, mas os seus afeiçoados terão direito ao seu esporte favorito, o que prova ser nosso pais uma democracia.

Nos EE. UU. da America do Norte e em França, grande é o numero de amantes do trote, sem que esse publico ameace sequer de longe, o sucesso de outras corridas.

No ano que passou a "United States Frotting Association" realizou 1.138 temporadas locais em todo o territorio do pais.

Embora de "trote", não se deve tomar essa expressão que determina uma marcha em dois tempos sobre os bipedes diagonais, no pé da letra, pois tambem irão tomar parte nas corridas, os denominados "pacers", cuja andadura é tambem em dois tempos, mas sobre os bipedes laterais.

O cavalo Blue Again é na terra de Tio Sam o campeão dos "pacers" e a égua Kaola a mais veloz animal de trote.

Enquanto que nos Estados Unidos as corridas são de tiro isto é, os animais puxando em "sulky" (aranha levisima) os seus condutores, em França, alem dessa modalidade, fazem tambem as corridas de trote montado e só são admitidos animais de trote, como tal considerado o movimento dos bipedes diagonais.

No país, cabe a São Paulo, a ultima iniciativa da implantação desse tipo de corridas, dispondo para as mesmas de aprazivel prado em Vila Guilherme, arrabalde da capital.

O Jockey Club Brasileiro, que tanto tem feito pelo esporte hipico, em todas suas modalidades, certamente terá oportunidade de mostrar aos seus frequentadores o que é uma corrida de trote.

A industria norte-americana de criação de trotadores — *american-trotters* — equipara-se á dos puro sangue ingles, dando os trotadores otimos reprodutores de cavalo de sela, quando afastados das pistas.

Nos leilões da primavera atingem os "foals" a preços verdadeiramente astronomicos. U mfilho de Volomite em Evensong, chamado M[illegible] Song, foi vendido nos leilões de 1945 em Walmut Hall Farm, pela soma de 30.000 dolars (Cr$ .... 6000.000,00 moeda nacional).

Asseguramos para as corridas de trote um futuro brilhante se forças ocultas não se opuserem ao seu desenvolvimento, como aconteceu das outras vezes.

MAQUINA de Costura com defeito

Conserta-se e reforma-se qualquer tipo — Modifica-se para qualquer estilo — Compram-se maquinas usadas, paga se bem. Atendo orçamentos rapidos a domicilio.

CARLOS A. RODRIGUES

RUA ESTACIO DE SA', 37 — TELEFONE: 32-3900

O Jockey Club Brasileiro aproveitou o feriado de ontem, recentemente decretado pelo governo federal em comemoração ao centenario do nascimento da Princesa Isabel, para realizar, no Hipodromo Brasileiro, uma reunião extraordinaria.

Para essa vesperal, a nossa sociedade de corridas havia organizado um regular programa, constituido de sete provas.

As mais interessantes figuravam no conjunto em terceiro e quarto lugares.

Na primeira, uma eliminatoria para a ultima geração, tomaram parte sete animais nacionais de três anos, entre os quais o Halo, que obteve assim a sua primeira vitoria em nossas pistas.

A outra eliminatoria reuniu oito animais nacionais de quatro anos, detentores de três a quatro vitórias no país.

1ª CARREIRA

423 — Animais nacionais de quatro anos, sem mais de uma vitória no país — Pesos da tabela — 1.600 metros — Premios: .. .. Cr$ 18.000,00; Cr$ 3.600,00 e Cr$ 1.800,00.

ROLANTE, masculino, castanho, 4 anos, R. G. do Sul, Duplicate e Metralha, do sr. José Carvalho, 56 quilos, J. Martins 1º
Cruzeiro II, 56 ks., L. Rigoni 2º
Vicenta, 54 ks., S. Camara .. 3º
Araçagy, 53 ks., Greme Jr. .. 0
Peter Pan, 56 ks., O. Rosa .. 0
Chilito, 55 ks., N. Linhares . 0
Aldeão, 56 ks., O. Ullôa 0
Curemas, 54 ks., E. Castillo .. 0
Tibagy II, 56 ks., I. Souza .. 0
Ipê, 56 ks., J. Mesquita .. 0

Ganho por três corpos, do 2º ao 3º quatro corpos.

Ratejos: Cr$ 27,00 em 1º dupla (13) Cr$ 60,00; placés: Rolante Cr$ 14,00, Cruzeiro Cr$ 16,00; Curemas-Vicenta Cr$ 17,00.

Tempo: 99"1|5.

Total das apostas .. .. Cr$ 435.250,00.

Criador: Remonta do Exercito.
Tratador: G. Feijó.

RATEIOS EVENTUAIS

			Cr$
1	(1 Rolante	6952	27,00
	(2 Araçagy	343	549,00
2	(3 Aldeão	6610	28,00
	(4 Ipê	2284	84,00
3	(5 Cruzêiro . . .	3578	52,50
	(6 Tibagy II . . .	139	1.534,00
	(7 Peter Pan . . .	1862	101,00
4—8	Chilito-Curemas, Vicenta . . .	1807	104,00
	Total	23525	

		Cr$
11	246	570,00
12	6144	23,00
13	2350	60,00
14	1464	96,00
23	2598	54,00
24	2198	64,00
33	578	243,00
34	579	242,50
44	270	520,00
Total	17545	

2ª CARREIRA

424 — Animais nacionais de cinco anos e mais idade, que não tenham ganho mais de .. .. Cr$ 15.000,00 em premios de 1º lugar no país — Peso: 52 quilos, cavalo é egua 50, com sobrecarga — 1.400 metros — Premios: .... .. Cr$ 15.000,00; Cr$ 3.000,00 e .. Cr$ 1.500,00.

INFORMADA, fem., castanho, 5 anos, Pernambuco, Sunderland e Tanguarina, do sr. Franklim A. Rocha, 51 quilos, L. Coelho. 1º
Iberty, 47 ks., Red. Filho .. 2º
Galante, 52 ks., D. Ferreira .. 3º
Dianteira, 51 ks., Greme Jr.. 4º
Trinta e Três, 53 ks., A. Aleixo 0

Ganho por quatro corpos do 2º ao 3º quatro corpos.

Rateios: Cr$ 25,50 em 1º; dupla (44) Cr$ 63,00; placés: Informada Cr$ 12,50; Iberty Cr$ 17,00.

Tempo: 87"4|5.

Total das apostas .. .. .. Cr$ 441.070,00.

Criador: F. J. Lundgren.
Tratador: Nelson Gomes.

RATEIOS EVENTUAIS

			Cr$
1—1	Trinta e Três . .	8425	56,00
2—2	Galante . . .	9471	20,00
3—3	Dianteira . . .	1034	186,00
4	(4 Informada . . .	7515	25,50
	(5 Iberty	2565	75,00
	Total	24020	

		Cr$
12	2320	65,00
13	366	410,00
14	2741	55,00
23	1038	145,00
24	9005	17,00
34	895	167,50
44	2384	63,00
Total	18747	

3ª CARREIRA

425 — Animais nacionais de três anos, adquiridos nos leilões da Sociedade, sem vitória no país — Pesos da tabela — 1.500 metros — Premios: Cr$ 15.000,00; .. .. .. Cr$ 5.000,00 e Cr$ 2.500,00.

HALO, masc., castanho, 3 anos, São Paulo, Morrinhos e Suganette, do Stud Nacional, 55 quilos, R. Freitas 1º
Cordon Rouge, 55 ks., J. Mesquita 2º
Guaiba, 55 ks., O. Rosa 3º
Sundial, 55 ks., D. Ferreira.. 0
Paraguaia, 53 ks., S. Camara. 0
Jungo, 54 ks O. Reichel 0

Não correu Feliz.

Ganho por dois corpos, do 2º ao 3º três corpos.

Rateios: Cr$ 58,00 em 1º; dupla (14) Cr$ 28,00; placés: Halo Cr$ 15,00; Cordon Rouge Cr$ 13,50.

Tempo: 93"2|5.

Total das apostas .. .. .. Cr$ 556.370,00.

Criador: L. Paula Machado.
Tratador: Osvaldo Feijó.

RATEIOS EVENTUAIS

			Cr$
1—1	Cordon Rouge.	15420	10,00
2	(2 Sundial	8469	71,00
	(3 Paraguaia . . .	1636	15-,00
3	(4 Guaiba	3806	65,00
	(5 Feliz	N|c.	
4	(6 Halo	4230	58,00
	(7 Jingo	2250	109,00
	Total	30820	

		Cr$
12	6283	25,00
13	4204	43,00
14	6447	28,00
22	1051	171,00
23	1324	136,00
24	1776	101,00
34	1001	180,00
44	427	422,00
Total	22513	

4ª CARREIRA

426 — Animais nacionais de quatro anos, de três e quatro vitórias no país — Pesos da tabela, com descarga — 2.000 metros — Premios: Cr$ 27.000,00; .. .. .. Cr$ 5.400,00 e Cr$ 2.700,00.

GALHARDIA, fem., castanho, 4 anos, São Paulo, Chirwgin e Venezlana do sr. J. Salgado, 50 quilos, J. Maia. 1º
Bacharel, 56 ks., J. Mesquita. 2º
Ofigia, 49 ks., O. Reichel 3º
Cerro Alto, 56 ks., E. Castillo. 0
Estrilo, 56 ks., R. Freitas.. 0
Monte Carlo, 53 ks., L. Leighton 0
Oreifo, 52 ks., J. Martins .. 0
Galhardo, 52 ks., N. Linhares. 0

Ganho por um corpo, do 2º ao 3º oito corpos.

Rateios: Cr$ 194,00 em 1º; dupla (13) Cr$ 20,00; placés: Galhardia Cr$ 97,00; Bacharel .. Cr$ 20,00.

Tempo: 124"1|5.

Total das apostas .. .. .. Cr$ 683.640,00.

Criador: L. Paula Machado.
Tratador: João [illegible]

RATEIOS EVENTUAIS

			Cr$
1	(1 Cerro Alto . .	6298	44,00
	(2 Galhardia . . .	1419	194,00
2	(3 Galhardo . . .	4230	65,00
	(4 Estrilo	1137	242,00
5	(5 Bacharel . . .	16160	17,00
	(6 Monte Carlo . .	893	308,00
4—7	Oreifo-Ofigi . .	4263	64,50
	Total	44400	

		Cr$
11	731	[illegible]
12	2001	110,00
13	11930	20,00
14	1514	157,00
22	472	473,00
23	5418	44,00
24	1026	231,50
33	1318	180,00
34	5252	45,00
44	229	1.037,00
Total	29699	

5ª CARREIRA

427 — Animais nacionais de seis anos e mais idade, que não tenham ganho mais de Cr$ 50.000,00 em premios de 1º lugar no país — Peso: 50 quilos, cavalo e egua 48, com sobrecarga — 1.000 metros — Premios: Cr$ 14.000,00; .. .. .. Cr$ 2.800,00 e Cr$ 1.400,00.

PRESUMIDO, masc., zaino, 6 anos, R. G. do Sul, Rio e Riachoca, do sr. Jocelyn Pantoja, 55 quilos, Greme Jr. 1º
Amostra, 54 ks., O. Serra ... 2º
Dique, 56 ks., J. O. Silva .. 3º
Eldora, 56 ks., O. Brito 0
Mexicana, 53 ks., J. Araujo.. 0
Brigador, 55 ks., O. Reichel. 0
H. A. S., 56 ks., A. Nery .. 0
Chistoso, 56 ks., A. Rosa .. 0
Nhá Dona, 47 ks., E. Steyka. 0
Fistico, 55 ks., E. Gonçaves.. 0
Fltisco, 55 ks., E. Gonçalves.. 0

Não correu: Ipanê.

Rateios: Cr$ 46,00 em 1º; dupla (13) Cr$ 65,00; placés Presumido Cr$ 17,00; Amostra Cr$ 15,00; Dique Cr$ 24,00.

Tempo. 60"2|5.

Total das apostas .. .. .. Cr$ 669.940,00.

Criador: Carlos O. Amaral.
Tratador: Alberto Corsino.

RATEIOS EVENTUAIS

			Cr$
1	(1 Eldora	4831	38,00
	(2 Dique	3665	77,50
	(3 H. A. S.	3749	75,50
2	(4 Presumido . .	6153	46,00
	(5 Brigador	820	347,00
	(6 Ipanê	N|c.	
3	(7 Amostra	3432	84,00
	(8 Anius-Chistoso	975	292,00
4	(9 Mexicana . .	4577	62,00
	(10 Timbu' . . .	650	437,00
	(11 Fistico-Nhá Dona	1648	172,50
	Total	8550	

		Cr$
11	8548	63,00
12	4820	47,00
13	5565	40,00
14	3636	62,00
22	489	460,00
23	3470	65,00
22	2139	105,00
33	571	394,00
34	2860	78,50
44	1001	224,50
Total	28099	

6ª CARREIRA

428 — Animais estrangeiros, sem mais de duas vitorias não classicas, no país ou no estrangeiro — Peso: 58 quilos, cavalo é egua 56, com descarga — 1.500 metros — Premios: Cr$ 15.000,00; .. ... Cr$ 3.000,00 e Cr$ 1.500,00.

NERO, masc., alazão, 3 anos, Uruguai, Ruler e Volcanica, do sr. Nelson Seabra, 54 quilos, D. Ferreira 1º
Tetumbante, 58 ks., P. Simões. 2º
Violenta, 52 ks., L. Rigoni ... 3º
Singil, 53 ks., S. Ferreira.. 0
Scheridan, 46 ks., R. C. Filho.. 0
Chanta, 49 ks., A. Aleixo 0
Lydia, 53 ks., Greme Jr. 0
Locuelo, 54 ks., A. Rosa 0
Blue Rose, 56 ks., S. Batista.. 0

Não correram: Shangai Kid e Crédulo.

Ganho por meio corpo: do 2º ao 3º seis corpos.

Rateios: Cr$ 18,00 em 1º; dupla (12) Cr$ 22,00; placés: Nero Cr$ 10,00; Retumbante Cr$ 10,00, Violenta-Sheridan Cr $10,00.

Tempo: 91"1|5.

Total das apostas .. .. .. Cr$ 780.630,00.

Importador: O. G. Camisa.
Tratador: G. Feijó.

RATEIOS EVENTUAIS

			Cr$
1—1	Nero-Shangai Kid	15459	18,00
2	(2 Retumbante . .	8442	33,00
	(3 Singil	895	315,00
	(4 Chanta	1555	183,50
3	(5 Locuelo . . .	2610	108,00
	(6 Blue Rosê . .	[illegible]404	117,00
	(7 Credulo . . .	N|c.	
4	(8 Lydia	844	334,00
	(9 Violenta-Sheridan	3027	93,00
	Total	35216	

		Cr$
12	12043	22,00
13	6540	44,00
14	10292	28,00
22	842	343,00
23	1380	209,00
24	1916	59,00
33	598	483,00
34	1053	274,00
44	615	464,00
Total	36079	

7ª CARREIRA

429 — Animais de qualquer país Handicap — 1.600 metros — Premios: Cr$ 20.000,00; .... Cr$ 4.000,00 e Cr$ 2.000,00.

SOBÊO, masc., alazão, 6 anos, Argentina, Alan Breck e Soirée, do sr. José Buarque de Macedo, 51 quilos, L. Rigoni 1º
Con Juego, 50 ks., J. Portilho 2º
Festejante, 54 ks., A. Barbosa 3º
Grey Lady, 50 ks., O. Ullôa . 0
Prima Dona 51 ks., S. Batista. 0
Rockmoy, 49 ks., O. Reichel .. 0
Chips, 48 ks., S. Câmara .. 0
Kiss, 50 ks., J. Mesquita 0

Não correu: Trompo.

Ganho por cinco corpos do 2º ao 3º três corpos.

Rateios: Cr$ 58,00 em 1º; dupla (13) Cr$ 157,00; placés: Sobêo Cr$ 38,00; Con Juêgo .. .. .. Cr$ 146,50.

Tempo: 97".

Total das apostas .. Cr$ 948.700,00.

Importador: O. G. Camisa.
Tratador: Gabino Rodrigues.

Total geral das apostas: .. .... Cr$ 5.525.600,00.

Total geral dos Concursos: .... Cr$ 444.985,00.

Pista de grama leve.

RATEIOS EVENTUAIS

			Cr$
1	(1 Chips	12998	31,00
	(2 Sobeo..	6979	58,00
2	(3 Prima Dona .	1304	312,50
	(4 Festejante . ..	2968	137,00
3	(5 Kiss	3042	134,00
	(6 Con Juego . .	883	461,50
	(7 Trompo	N|c.	
	(8 Grey Lady-Rockmoy	22766	18,00
	Total	50940	

		Cr$
11	2968	107,00
12	1593	201,00
13	2032	157,00
14	19805	14,50
22	335	954,00
23	517	618,00
24	3537	90,00
33	324	986,00
34	5174	62,00
44	3648	88,00
Total	89056	

CORRIDA DE ONTEM

Bolo Simples
5 ganhadores, com 5 pontos — Rateios: Cr$ 11.148,00.

Bolo Duplo
3 ganhadores, com 11 pontos — Rateio: Cr$ 19.108,00.

Betting Jockey Club
31 ganhadores— Rateio :.. .... Cr$ 410,00.

Betting Duplo
2 ganhadores — Rateio: .. .... Cr$ 75.254,00.

Claude Champagne, regente titular da Orquestra Sinfônica de Montreal

RAIOS X

Exames radiologicos em residencia

Drs. Victor Côrtes e Renato Côrtes

Diariamente das 9 as 12 e 14 ás 18 horas

R. Araujo Porto Alegre, 70-9.º andar

TEL. 22-5330

EDIÇÃO DE HOJE: 12 PÁGINAS

Diario Carioca

NÚMERO AVULSO: 50 Centavos

ANO XIX — TERÇA-FEIRA, 30 DE JULHO DE 1946 — N. 5.550

RECAMBIADOS 23 ALEMÃES INDESEJAVEIS

A CIDADE

Condignamente Comemorado no Rio o Centenario da Princesa Isabel

Solenidades na Irmandade de N. S. do Rosario e São Benedito dos Homens Pretos — Cultuando, Ha Mais de 50 Anos, a Memoria da Redentora — O Primeiro "Te Deum" e Seu Celebrante — O Negro Sambava, Dançava e Estudava — Fala o Mais Antigo Membro da Irmandade — Homenagens da Prefeitura — Entregue a "Rosa de Ouro"

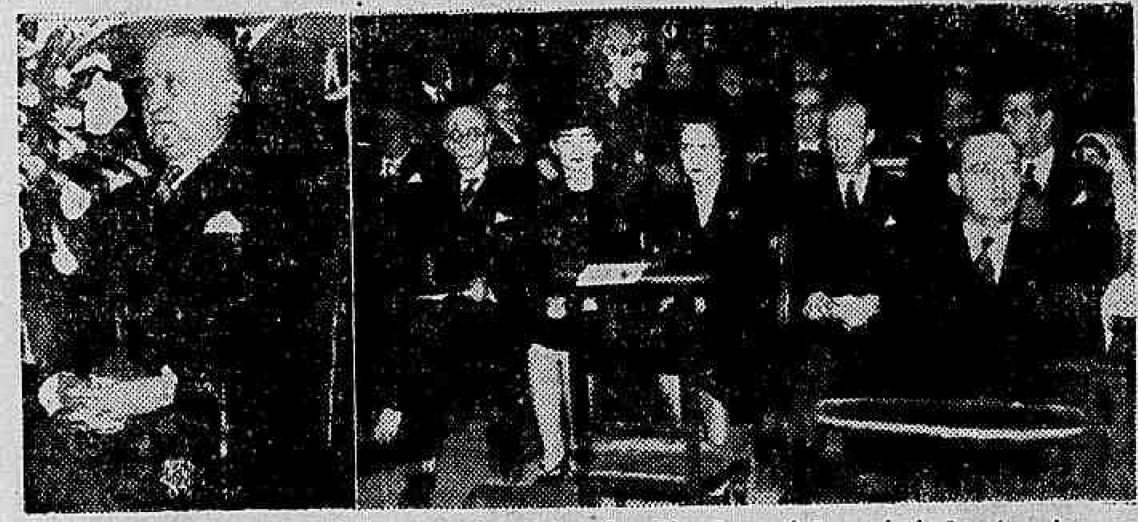

O presidente da Republica e membros da familia imperial assistindo á missa na Catedral Metropolitana

A Irmandade de N. S. do Rosario e S. Benedito dos Homens Pretos do Rio de Janeiro, celebrou, ontem, a passagem do primeiro aniversario do centenario do nascimento da Princesa Isabel que ingressou na nossa Historia com o titulo de Redentora.

Ás 20 horas, presentes os membros da familia imperial, representantes das altas autoridades do país e um grande numero de fiéis, teve inicio o "Te-Deum" solene que foi celebrado pelo conego senador Cicero de Vasconcelos, acolitado pelos conego Coelho Alencar e João de Vasconcelos, respectivamente diacono e sub-diacono.

Apos o "Salutaris" executado pelo côro de dona Cecilia Simões que foi dirigido pelo regente Lage, o "mezzo soprano" Ema Guimarães, cantou uma Ave Maria, de J. Faure. Ocupou então a tribuna sacra mons. dr. Henrique Magalhães que disse das virtudes da excelsa Princesa e qualidades do seu pai d. Pedro II e do seu marido conde D'Eu.

HA MAIS DE 50 ANOS ATRAS

O templo da rua Uruguaiana apresentava um aspecto festivo, repleto de fiéis e com todas as suas lampadas acesas.

Em um canto, [illegible] lentamente um rosario, estava um senhor bastante idoso que era alvo constante das atenções dos presentes. Intrigados procuramos saber quem era o ancião. Flavio Mario de Oliveira é o seu nome. E quando a orquestra do regente Lago entoou o primeiro versiculo do "Te-Deum" do maestro L. Botazzo, vimos correr sob os seus oculos escuros, duas grossas lagrimas.

Terminada a solenidade aproximamo-nos do ancião e perguntamos-lhe porque chorara.

— Há mais de 50 anos que assisto solenidades identicas. Ainda não perdi uma só. Quando em 1889 o nosso capelão padre Olimpio de Castro, comemorando o nobre gesto da Redentora, celebrou nessa mesma Igreja, "Te-Deum" em ação de graças, as lagrimas me vieram aos olhos. Chorei. E até hoje, todos os anos choro de satisfação.

O MAIS ANTIGO IRMAO

Todas as deferencias e atenções que me dedicam, prendem-se a um fato banal. Sou o irmão mais antigo da Irmandade de N. S. do Rosario e São Benedito dos Homens Pretos do Rio de Janeiro. Desde moço que tomo parte nas festividades e reuniões da Irmandade. Essa Irmandade que conta atualmente cerca de três seculos.

INAUGURADO UM RETRATO DA PRINCESA

No co[illegible] da igreja, foi solenemente inaugurado um retrato [illegible] magnifico trabalho do pintor patricio Armando [illegible]. Além da familia imperial e membros da Irmandade assistiram ao ato os representantes dos nossos ministros, do chefe da Policia, jornalistas, etc. Fez o panegerico da Princesa o dr. B[illegible] Filho.

No consistorio da igreja, foi proximos ao sr. Flavio Mario de Oliveira. Aquela solenidade tambem lhe trazia recordações. Não conseguiu se esquecer das emoções que sentiu, quando, em frente ao Paço Imperial, aguardava, junto com outros rapazotes que um dos ministros da Princesa terminasse a leitura do decreto que abolia a escravidão no territorio nacional. As grandes festas que se seguiram, os sambas, os bailes, a alegria estampada no rosto do negro recem-liberto, tudo isso ficou como que esteriotipado em um escaninho qualquer do seu cerebro. Ao se referir ás danças e sambas, fez questão de frisar que os negros da sua época, quando organizados em sociedades, dançavam e sambavam. Era justo, porém, as organizações tinham outras finalidades. Não se quedavam exclusivamente nos folguedos. A alfabetização dos filhos dos associados era encarada com mais seriedade. O preto lutava e trabalhava para fazer jus a uma liberdade alcançada após uma jornada de lutas e sacrificios, onde se destacaram como militantes fervorosos, Castro Alves, Lopes Trovão, José do Patrocinio, Luiz Gama, Rebouças e outros.

Depois dessas palavras o sr. Flavio de nós se despediu e foi-se arrastando, acompanhado de sua filha, os seus 88 janeiros, lá para a rua Joaquim Meier.

ENTREGA DA "ROSA DE OURO"

Entre os atos comemorativos, efetuou-se ontem, a cerimonia de entrega da "Rosa de Ouro" á Catedral Metropolitana, satisfazendo uma disposição do testamento da princesa.

A solenidade teve lugar após a missa solene oficiada pelo cardeal d. Jaime Camara na mesma Catedral, com a presença do presidente da República, comandante Raul Reis, subchefe do gabinete militar da Presidência, alem de outras autoridades civis e militares, alem de todos os ministros de Estado e representantes do clero regular e secular.

Fez a entega o principe d. Pedro Henrique.

CERIMONIA CIVICA DO D. C. T.

No edificio do Departamento dos Correios e Telegrafos, ocupando o mesmo prédio onde a princesa Isabel assinou o decreto de libertação foram realizadas solenidades civicas evocativas do ato, na tarde de domingo ultimo. A cerimonia teve inicio diante da placa comemorativa do ato histórico com a presença do diretor do D. C. T. coronel Raul de Albuquerque, outras altas autoridades, funcionários e pessoas outras. Usou da palavra o sr. Pereira Reis, oficial de gabinete do ministro da Viação, estudando a personalidade da princesa Isabel. No gabinete do diretor geral teve lugar outra cerimonia, falando o sr. Manoel da Silva Gaspar.

SELOS COMEMORATIVOS

Ainda teve lugar no edificio do D. C. T. a cerimonia de inicio da vendagem dos selos comemorativos do centenário da princesa. Os selos são em numero de 500 mil, de cor preta, tamanho comum, no valor de Cr$ 0,40, em folhas de 90. Têm impressas as datas 1846, 1946 e ao centro a efigie da princesa Isabel, encimado pela palavra Brasil.

NO ARQUIVO NACIONAL

Ainda em comemoração a data, será realizada, hoje, ás 17 hs., presidida pelo ministro da Justiça, uma sessão no Arquivo Nacional, para inauguração da exposição de documentos inéditos referêntes á princesa Isabel.

Entre os principais documentos expostos figuram os seguintes: Nascimento, batizados e casamentos de principes, Sagração e Coroação de Imperantes — Papéis da Casa Imperial — Juramento á Constituição pela princesa d. Isabel — Cartas Originais de D. João VI ao principe D. Pedro — Decreto de nomeação do infante D. Miguel para governar os reinos de Portugal e Algarves — Inventarios e partilhas da familia imperial — Auto original do juramento á Constituição por D. Pedro II — juramento de D. Pedro I e D. Leopoldina á Constituição do Império — Cartas da familia de D. Pedro I — 1827-1828 — Originais de D. Pedro I ao Marquês de Barbacena.

HOMENAGEM DA PREFEITURA Á PRINCESA ISABEL

Na Quinta da Boa Vista, realizou-se na tarde de ontem, expressiva cerimonia, promovida pela Prefeitura do Distrito Federal, em homenagem á memoria da princesa Isabel, cujo centenario foi comemorado em todo o país. De fronte do Mu-

(Conclue na 8ª pag.)

Boletim da Cidade

O DIRETOR do Departamento de Assistencia Hospitalar concedeu entrevista a um vespertino, completando elementos que já nos havia fornecido, sobre o plano sanitario da Prefeitura.

Os projetos são de grande envergadura e atendem a reforma e criação de novos estabelecimentos que sem duvida as necessidades locais reclamam.

Acontece, porém, que um ponto não foi abordado e é de importancia essencial: a criação de uma escola para enfermeiras, nos mesmos moldes da Escola Ana Neri.

Se bem que haja uma doutrina segundo a qual o problema de enfermagem tem de ser resolvido primeiro quanto ao numero, para depois se encarar o ponto de vista da capacidade técnica, não há duvida de que esta suprirá em muitos casos a deficiencia daquele.

A formação de enfermeiras é dos problemas de maior alcance para um trabalho eficiente de assistencia hospitalar, mormente se se trata de hospitais infantis. As obrigações impostas ás enfermeiras superam as das proprias educadoras, cujas qualidades, em geral, não são senão uma parte das exigidas pelo trabalho de uma aceitavel enfermeira de crianças.

Não pode uma rêde hospitalar oficial contar eternamente com a boa vontade, o jeito para cuidar, os sentimentos bem formados de criaturas que se dedicam a uma das atividades que mais exigem uma formação longa e paciente, apos um cuidadoso recrutamento.

Outro ponto que seria de todo interesse não ficar esquecido de se incluir nas plantas dos novos hospitais e obras novas de hospitais antigos é a construção de locais onde a criança possa fugir do ambiente hospitalar. Salas de jogos, salas de aulas, parques, cinemas e outros divertimentos que se fazem mera instalações de luxo. São necessarias á vida, completam o tratamento e prestam inestimaveis serviços se entregues a enfermeiras de alto nivel.

E' de esperar que esses detalhes não hajam sido esquecidos no grande plano de reforma sanitaria da Municipalidade.

CARIOCA.

Sigilo Rigoroso no Embarque

Não Seguiu William Franz Koenig, das Estradas de Ferro Alemãs

Na tarde de domingo deixou a Guanabara, o "Marine Marlin", navio transporte da Marinha americana, que veio á America do Sul para reconduzir á Alemanha os espiões nazistas.

O "Marine Marlin" chegou sabado de Buenos Aires, onde não recebeu nenhum dos espiões ou tripulantes dos navios alemães, que ali procuram refugio e estão internados. De Montevidéu, o barco americano trouxe cerca de 11 indesejaveis, inclusive um jornalista nazista.

Aqui, no entanto, o embarque dos espiões foi cercado de todo sigilo, não sendo permitida a entrada da reportagem ou dos fotografos a bordo do barco americano. A propria policia tomou providencias especiais, tendo embarcado cerca de 23 nazistas na madrugada de domingo, fornecendo, muito depois, á imprensa, uma relação dos espiões nazistas embarcados.

OS ESPIÕES RECONDUZIDOS

A Policia forneceu a seguinte relação de espiões embarcados no "Marine Marlin":

Carl Augusto Cusecke, Werner Hanne, Fritz Kruger, Kel Kruger, Werder Thieclemeue, Wolfang Enerhardt Ludwig Nelse, Bruno Linder, Augusto Wentkel, Alberto Jarulin, Fritz Otto Fliedner, Albert Urluick, Eduard Herman, August Germann, Paul, Tiriefel, Walleer Waltermar Fritz, Milurand, Afonso Vindnger, Hugo Walter Hirsch, Hans Reif, Robert Olteemgen, Georg Pest, Josef Wieczoerek, Egon Kurt, Paul Wilck, Wolfgang Kruger e Paul Runde.

E FRANZ KOENIG?

Não consta da relação fornecida pela Policia o nome de William Franz Koenig, que teve uma importante atuação na espionagem alemã no Brasil. Proprietario da Radio Ipanema, diretor das Estradas de Ferro Alemãs, Koenig era ainda o chefe da espionagem alemã no Brasil, controlando varios setores daquela propaganda em nosso país. Franz Koenig, que surgiu em São Paulo como mecanico de automoveis e depois como representante de uma fabrica de automoveis, transformou-se mais tarde em chefe do Partido Nazista no Brasil. Franz Koenig recebia grossas importancias de dinheiro da Alemanha, por intermedio de um país neutro, para poder manter, em nosso país, a propaganda do Eixo.

OS NAZISTAS EMBARCADOS EM MONTEVIDE'O

Ao contrario da atitude da nossa Policia, a policia uruguaia deu todas as facilidades á reportagem.

Lá os fotografos puderam trabalhar livremente, sem embaraços.

Em Montevidéu, foram embarcados os seguintes indesejaveis:

Georg Biermann Buelken, Conrad Vogt Elder, Gustav Hirschl, Egon Hubner, Rudolfo Herman Horler Koppauer, Adolfo Meyer, August Budzum Schmidt e Karl Tofelde Wechsel.

MAIS DE TREZENTOS PASSAGEIROS

No "Marine Marlin" seguiram mais de 300 passageiros, com destino aos diversos portos de escala do transporte americano. Isto é, até Bilbáo, na Espanha. Desse porto só seguirão a bordo do "Marine Marlin" os alemães recambiados, que se destinam ao porto de Bremenhavem.

O CRIME

DESVENDADO O ASSASSINIO DE CESAR AYALA

UMA TESTEMUNHA OCULAR QUE APARECE — HOJE O CONFRONTO COM O ASSASSINO

O assassinio do jovem Cesar Ayala, violinista de radio, ocorrido na noite de 20 do corrente, na rua Ana Leonidia n. 7, que estava, até ha pouco, envolvido em grande mistério, para ficar esclarecido em face do depoimento de uma testemunha que foi ouvida, domingo ultimo, pelo delegado do 22º distrito policial.

UM TELEFONEMA

No sabado passado, o comissario Martinho, que estava de serviço no 22º distrito policial recebeu um telefonema anonimo.

Alguem lhe avisava que, na rua Taquara numero 1427, em Jacarepaguá, residia uma pessoa que fora testemunha do crime.

O informante não deu o nome da testemunha mas descreveu-lhe o tipo. A autoridade dirigiu-se imediatamente ao local indicado e pela descrição que lhe fizeram pessoa foi procurar, vindo a saber que se tratava de Esnard Moutinho da Veiga, de 19 anos, solteiro, açougueiro, branco.

Esnard saira a passeio. Ao voltar foi convidado a ir ate a Delegacia a fim de prestar esclarecimentos.

QUIS NEGAR

A principio Esnard quis negar tudo. Estivera, de fato, na festa, no dia do assassinio de Ayala, tendo ido em companhia de sua noiva, Alaide de Morais, irmã de Altino de Morais que está, igualmente, arrolado no fato.

A autoridade, contudo, não se deixou impressionar pelas negativas de Esnard e á noite inteira interrogou-o habilmente. A muito custo a testemunha narrou que chegara á festa ás 20 horas e meia, tendo tudo corrido normalmente até as 23 horas, mais ou menos.

Que nesta ocasião notou que um homem, que depois veio saber chamar-se Ayala, estava dançando de forma inconveniente, o que despertou o protesto de outras pessoas. A fim de não se envolver no caso retirou-se para uma casa situada nos fundos da casa, em companhia da noiva, de onde viu Ayala sair empurrado por um mestiço alto e magro e o investigador Alipio tambem imprensado por outro individuo. Quando os quatro homens atingiram a porta de saida, empenharam-se em luta corporal. Depois de alguns momentos, Alipio conseguiu fugir pelo portão. Ayala, depois de muito apanhar pôde pular uma casa, ganhando a rua, alcançando seu automovel que estava parado proximo.

VOLTA AYALA PARA SER MORTO

Não eram passados 40 minutos, continua a testemunha, quando Ayala voltou á festa. pôde ver, perfeitamente, a vitima discutindo com um grupo de individuos que a cercara, insistindo em permanecer na festa. Quando a discussão ia mais violenta, viu um homem, Paulo ou Abel de Menezes, primo de sua noiva, aproximar-se da vitima, empunhando um pequeno facão, justamente o que estava sendo usado para trinchar um porco assado, e enterrá-lo no ventre de Ayala, totalmente.

Cinco minutos depois ouviu dois tiros, mas não sabe quem os deu.

CORPO PISADO

Retirando-se logo depois, horrorizado, da festa, em companhia de sua noiva, verificou que o corpo de Ayala, todo ensanguentado, era pisado pelo mesmo individuo mestiço, que antes empurrara a vitima, tirando-a da sala, durante o baile.

O RECONHECIMENTO

Hoje, ás 13 horas, os dois irmãos Menezes serão postos em confronto com Ernard Moutinho da Veiga, que então indicará qual deles, Paulo ou Abel, foi o autor da facada que matou Cesar Ayala.

EXPLICA A POLÍCIA

O SEQUESTRO DO NEGOCIANTE

PUNIDO E JUSTIFICADO O INVESTIGADOR

A proposito do sequestro, pela policia, do comerciante Porfirio Gonçalves, a Delegacia de Vigilancia distribuiu ontem a seguinte versão:

"O sr. Porfirio esteve á disposição desta Delegacia Especializada das 16 horas do dia 27 até ás 9,00 do dia 28, não tendo dado entrada em qualquer xadrez, mas tendo acompanhado a Policia nas diligencias realizadas durante a noite daquele dia, para captura de Jarbas de Almeida Barros, presidiario que conseguira fugir da Penitenciaria do Distrito Federal, onde se achava cumprindo sentença por crime de homicidio, praticado dentro da extinta Coordenação da Mobilização Economica contra um seu superior hierarquico e de que resultou a morte de conhecido medico desta cidade.

Solicitada a captura desse criminoso, esta Delegacia teve como unica pista a recente abertura de duas contas num crediario desta capital, uma em favor do mesmo sentenciado e a outra do guarda da Penitenciaria, que o acompanhava por ocasião da fuga. Essas contas se destinavam, entre outras coisas, á aquisição de roupas evidentemente necessarias á planejada fuga do mesmo criminoso.

Foi fiador de ambas essas contas o açougueiro Porfirio Maria Gonçalves, amigo, intimo do ora foragido e pessoa que lhe conhecia todos os passos, alem de relacionada com o crime ocorrido na Coordenação, tendo sido tambem autuado em flagrante, não há muito tempo, pela Delegacia de Economia Popular, por força de majoração de preço em infração á tabela. O foragido e pessoa violenta, andando armada, conforme o depoimento já prestado por sua amante, que com ele esteve depois da fuga, representando um evidente perigo publico, impondo-se a sua captura agora mais dificultada pelo conhecimento, que a esta hora já, deve ter, de muitas das providencias tomadas, circunstancias essas que impunham a discrição que se manteve quando das diligencias efetuadas.

Apesar disso, foi punido o investigador de plantão, durante a noite de 27 para 28, pelo fato de ter informado a autoridades policiais que o mesmo açougueiro Porfirio não se encontrava detido na Delegacia de Vigilancia, o que fez por não se encontrar o mesmo em xadrez e sim em diligencias na rua e no gabinete do respectivo Delegado, sendo de salientar, no entretanto, que assim agiu por julgar prejudicial qualquer divulgação".

Boletim do Crime

RIDICULO POLICIAL!

O QUE se passou com o negociante Porfirio Gonçalves não póde ficar em branca nuvem. E' de tamanha gravidade o procedimento da Delegacia de Vigilancia que o chefe de Policia, por muito amigo que seja do titular daquela dependencia policial, não póde e nem deve, em absoluto, cruzar os braços, face á violencia inominavel praticada contra aquele cavalheiro e ante o ridiculo, sem igual, a que foi levada a propria administração policial.

Se a Policia desejava descobrir o paradeiro do afilhado do ministro João Alberto, fugido do presidio onde estava como réu de um crime de morte, através do negociante, seu amigo e fiador, bastava convidá-lo a ir á Delegacia de Vigilancia, onde então ele daria os esclarecimentos que soubesse. Mas, dete-lo em meio da rua, impedi-lo de se entender com a esposa e empregados, levá-lo para a séde daquele orgão policial e ali mantê-lo preso e incomunicavel durante 20 horas, sem culpa formada e sem mandato de autoridade competente, apenas para prestar esclarecimentos, é uma coisa que foge, por completo, á imaginação daqueles que julgam estar em um país civilizado, em plena vigencia da lei e sób as garantias individuais que todos os principios democraticos defendem, amparam e exigem.

O ridiculo, porem, de tudo isto, é que, enquanto o negociante estava recolhido á sala de uma dependencia policial, um outro organismo da Policia, no caso a delegacia do 3º distrito, investigava, ouvia a esposa, os amigos e empregados do desaparecido, realizava pericia no seu automovel abandonado, a procurar um ponto de onde pudesse partir em busca de quem era tido como vitima de um latrocinio, de um assalto, de um sequestro.

Na ansia de solucionar o mistério a autoridade investigante pedia esclarecimentos a todas as dependencias policiais, inclusive á delegacia de Vigilancia e ao Gabinete da Chefia de Policia. E ninguem sabia informar sobre o homem que estava preso na Delegacia de Vigilancia que fica a menos de cem metros do gabinete do professor Pereira Lira! Fantastico!

O caso em fóco serve, tambem, para mostrar, experimentalmente, a falta de atenção e de cordialidade entre as autoridades policiais. Um delegado distrital não é um João ninguem. E' uma autoridade processando, com função de juiz sumariante. Merece respeito e consideração.

Assim, não se compreende que um investigador, um Pecego qualquer, pelo fato de servir em uma delegacia especializada tenha poderes para ir a um local e prender um individuo sem disto, antes ou depois, dar conhecimento ao delegado da jurisdição.

Medite sobre isto tudo o professor Pereira Lira e constatará que a anarquia e a falta de respeito e de coordenação entre as autoridades policiais são, infelizmente, um fato. Não se esqueça, tambem, o chefe de Policia de pôr este Pecego dentro de uma "calda" bem grossa... Servirá de exemplo.

TIMBAU'BA.

TORNOU-SE CRIMINOSO POR PAIXÃO POLÍTICA

Matou o Opositor Após Acalorada Discussão — O Crime de Domingo, Em São João da Barra

A população de São João da Barra, no Estado do Rio, foi surpreendida, na tarde de domingo ultimo, por um covarde homicidio, que provocou revolta geral não só pelas circunstancias de que o mesmo se revestiu, como por ser a vitima pertencente a familia bastante relacionada no interior fluminense, principalmente na cidade de Campos.

Ao que tudo indica, parece que o movel do homicidio foram divergencias politicas.

POR CAUSA DE POLITICA

Por divergencias politicas Patricio Delfim Pereira, de 23 anos de idade, funcionario da Prefeitura local e Teotonio Dahadad Ferreira, que mantinham relações de amizade, passaram-se a não se ver com bons olhos. Em qualquer lugar em que se encontrassem, terminavam sempre discutindo acaloradamente. Nunca, entretanto, haviam saido do terreno de discussões.

O CRIME

Na tarde de domingo ultimo, encontrava-se Patricio Delfim Pereira, sentado a uma mesa no interior do bar de Salvador Berth, quando ali deu entrada Teotonio Dahadad que, depois de pedir bebidas, foi sentar-se em outra mesa proxima á de muito, os dois começaram a dismuito os dois começaram discutir acaloradamente. Devido á intervenção de terceiros, os animos serenaram, tendo Teotonio saido, como se não levasse qualquer ressentimento.

De subito, porem de uma das janelas do estabelecimento, ouviram-se varios disparos e um grito lancinante de Patricio Delfim Pereira, que, atingido nas costas pelos projetis, caiu para morrer logo depois.

PARA FUGIR A REVOLTA

Teotonio, o autor do crime temendo represalias dos presentes, vendo a sua vitima cair, tentou evadir-se, sendo entretanto detido, e conduzido para a delegacia local.

A vitima era filho do major Nelson Pereira.